

# BALANÇO DO GOVERNO 2023

Um ano  
para lembrar.  
Um futuro  
para celebrar.





Mensagem  
do Governador

PÁG.

3

CAPÍTULO

1

Cultura de Gestão, Planejamento,  
Atração de Investimentos  
e Geração de Empregos

PÁG.

6

CAPÍTULO

2

Futuro planejado, Metas  
traçadas: juntos, construímos  
o caminho do progresso!

PÁG.

34

CAPÍTULO

3

Pro Piauí 10 e Pro Piauí 100:  
um salto no desenvolvimento  
do Estado do Piauí

PÁG.

129

CAPÍTULO

4

Um ano de trabalho, mais de  
365 conquistas. O Piauí avança.  
Com uma vida melhor para todos.

PÁG.

149

ANEXOS

- ✦ Lista atual de serviços Gov.Pi Cidadão
- ✦ Lista dos programas/projetos governamentais lançados em 2023
- ✦ Ficha Técnica do Governo
- ✦ Equipe Técnica de Elaboração

PÁG.

198



# Mensagem do Governador





**Em todas as áreas,  
as metas propostas  
para o primeiro ano  
de nosso Governo  
foram cumpridas  
– e fomos além.**

**P**assada a euforia da Festa do Povo, do novo de novo, da esperança e do alívio pelo fim da tenebrosa noite dos últimos 4 anos, eis agora nosso primeiro grande desafio: estabelecer laços, parcerias e união de forças e interesses pelo Piauí de todos e todas, pelo Piauí forte, pelo Piauí do futuro. E isso tem pressa, porque a fome não espera pelo dia de amanhã, nem a fila da saúde, muito menos a sala de aula vazia.

Com meus pais, aprendi que é com muito trabalho e dedicação que se conquista um futuro. Foi para trabalhar e construir esse futuro que me preparei durante muitos anos, estudando e aprendendo para fazer tudo cada vez melhor, e com excelência. Sem perda de tempo. Foi isso que tentamos trazer para o Governo do Estado do Piauí em nossos primeiros 365 dias de gestão: trabalho com dedicação, rapidez e excelência.

Se, nos últimos anos, muito foi feito para o Piauí se recuperar de atrasos históricos e se consolidar como um lugar pronto para quem quer projetar o futuro, no ano de 2023, fomos

buscar o futuro para fazê-lo acontecer aqui. Em um mundo que avança rapidamente e se transforma, planejamos – e executamos – maneiras de fazer que as transformações não apenas passem por nós, mas que aconteçam a partir daqui, do nosso chão.

”



**Seguiremos em busca, sempre,  
do que será o melhor para  
nosso Estado e para nossa gente.  
Sem medo do futuro, e trabalhando  
para que ele aconteça para todos nós.**



Metas ousadas, é verdade. Mas metas que propusemos por sabermos que somos capazes de cumpri-las, irmanados no espírito que sempre moveu os piauienses: de luta, de esperança e, mais uma vez, de trabalho e capacidade de realizar. Muitos dos resultados já estão aparecendo. Em todas as áreas, as metas propostas para o primeiro ano de nosso Governo foram cumpridas – e fomos além.

Colocamos o nome do Piauí no mapa mundial das evoluções tecnológicas e das transformações fundamentais nas questões energéticas e ambientais, decisivas para o futuro do planeta. Avançamos em uma das áreas que me são mais caras, e que é decisiva para esse futuro acontecer: a educação. Estamos já atraindo investimentos e realizando antigos desejos de nossa gente, que pareciam já destinados ao esquecimento, como o nosso Porto. Iniciamos o processo que vai deixar nosso Estado como o mais digital do Brasil, em sintonia com o que acontece nos países mais desenvolvidos do mundo. O trabalho pela segurança dos piauienses já colhe resultados impressionantes, e se torna

modelo para outros estados brasileiros. Nosso modelo de gestão já se destaca como um dos mais eficientes e bem planejados de todo o país.

Ao ler, neste documento, detalhes e dados sobre o que conseguimos realizar nesse período, você verá o resumo sobre as realizações não apenas de uma pessoa ou uma equipe de governo: são resultados de um trabalho que envolve o pensamento, o sonho, o conhecimento, o suor e as esperanças de um Estado inteiro.

Essas são algumas das conquistas alcançadas nesse primeiro ano de um novo modo de ver o Piauí. Um trabalho que aproveita grandes realizações proporcionadas pelos governos anteriores recentes como plataforma para darmos o salto definitivo para o futuro.

E é só o começo. Seguiremos em busca de mais. Porque seguiremos em busca, sempre, do que será o melhor para nosso Estado e para nossa gente. Sem medo do futuro, e trabalhando para que ele aconteça para todos nós.

**Sem deixar ninguém para trás.**

Rafael Fonteles  
Governador do Piauí



# CAPÍTULO 1



**Cultura de Gestão,  
Planejamento,  
Atração de investimentos  
e Geração de empregos**





## 1.1 Com governança sólida e gestão eficaz, construímos o futuro para todos!

### 1.1.1 Plano de Governo

O ano de 2023 pode ser descrito como um período de grandes realizações. Os avanços dos últimos anos garantiram ao Piauí uma elevação de patamar ímpar em diversas áreas e forneceram ao Estado uma base para o desenvolvimento nunca vista antes. Com isso, o Piauí se permitiu sonhar com saltos ainda maiores.

Em um momento histórico de alinhamento político e de abertura de grandes oportunidades, a nova equipe de Governo que chegou para reforçar a gestão somou seus braços e mentes para ajudar a tornar o Piauí um Estado ainda mais forte e inovador.

Foi com esse objetivo que, no decorrer do processo eleitoral de 2022, Rafael Fonteles (PT), então candidato ao Executivo estadual, delineou seu Plano de Governo fundamentado em extensos diálogos com a população dos 224 municípios do Piauí, assim como em consultas ao setor econômico, à Academia e aos movimentos sociais. Esse Plano, submetido ao Tribunal Superior Eleitoral (TSE), estabeleceu os fundamentos iniciais do novo Governo e continuará a guiar os anos vindouros.





Rafael Fonteles (PT) e Themístocles Filho (MDB), atual vice-Governador, idealizaram o Plano de Governo com foco no alinhamento entre desenvolvimento inclusivo, inovação e justiça social. Seu processo de construção se iniciou com a criação da Coordenação-Geral, formando 21 Comissões Temáticas compostas por gestores, especialistas, representantes da sociedade e membros de partidos coligados.

As Comissões formadas contribuíram com diagnósticos, propostas e prioridades em 30 seminários. Posteriormente, cada área se reuniu com o núcleo da Comissão Geral para consolidar os relatórios temáticos. As propostas foram refinadas em reuniões presenciais com o então pré-candidato, acompanhadas por membros da Executiva Estadual do Partido dos Trabalhadores (PT), ajustando prioridades e propostas. O texto apresentado à sociedade contou com participação de mais de 600 pessoas cujas ideias e debates ajudaram a moldar propostas para um Estado com oportunidades, inclusão e qualidade de vida.

A estrutura final do Plano de Governo apresentou 2 eixos estratégicos e 5 eixos transversais relacionados aos desafios e aos objetivos mapeados durante o processo de elaboração participativa, culminando na estrutura a seguir.

**O Plano de Governo  
apresentado teve  
contribuições de mais de  
600 PESSOAS**

TABELA 1 - ESTRUTURA DO PLANO DE GOVERNO

EIXOS ESTRATÉGICOS	GERAÇÃO DE TRABALHO, EMPREGO E RENDA	Micro e pequenos empreendedores
		Agricultura familiar e cadeias produtivas
		Desenvolvimento econômico (Indústria e Comércio)
		Infraestrutura, Logística e Estratégias para atração de investimentos
		Tecnologia e Inovação
		Agronegócio, Energia e Mineração
		Turismo
	MELHORIA DA QUALIDADE DOS SERVIÇOS PÚBLICOS	Educação
		Saúde
		Segurança Pública e Justiça
		Assistência Social
		Habitação, Mobilidade Urbana e Saneamento
		Cultura
		Esportes e Lazer
		Trânsito
EIXOS TRANSVERSAIS	AFIRMAÇÃO DE DIREITOS	Direitos Humanos
		Crianças
		Juventude
		Idoso
		Políticas Públicas para as mulheres
		Pessoas com Deficiência
		Igualdade Racial
		LGBTQIAP+
	MEIO AMBIENTE E SUSTENTABILIDADE	–
	TRANSFORMAÇÃO E ACESSO DIGITAL	–
	PARTICIPAÇÃO SOCIAL E COMUNICAÇÃO	–
	PLANEJAMENTO E GESTÃO EFICIENTE	–

Fonte: Secretaria de Estado do Planejamento do Piauí (SEPLAN-PI) a partir do Plano de Governo Rafael Fonteles e Themístocles Filho, TSE.



As propostas delineadas no Plano de Governo tinham como objetivo primordial combater a pobreza em suas dimensões econômica, social e política, almejando impulsionar, com rapidez e qualidade, o desenvolvimento e o bem-estar social para todos os cidadãos. Os objetivos do Plano estão sendo realizados principalmente por meio de programas, projetos e ações, com foco na criação de 80.000 novas oportunidades de trabalho para os piauienses, compreendendo que a geração de empregos formais e de qualidade é um dos pilares cruciais para efetivamente impulsionar o desenvolvimento do Estado.

Um Plano desenhado a muitas mãos e sob a supervisão de uma equipe experiente e zelosa com o Estado, conhecendo as perspectivas de cada uma das regiões do Piauí.



Posse governador do Piauí - Assembleia Legislativa do Piauí

### 1.1.2 Do Plano de Governo ao Plano de Gestão: uma nova abordagem metodológica

Após a formação do novo Governo, o Plano de Governo foi convertido em Plano de Gestão, em que foram quantificadas as metas para cumprimento de cada compromisso pactuado com a sociedade. Esse processo se fez necessário para alinhar os objetivos da nova gestão com os desafios e as potencialidades do Estado.

Ao total, o Plano de Gestão conta com 178 compromissos e 121 indicadores atribuídos a eles, de modo a assinalar o andamento de cada ação, assim como reconhecer os gargalos encontrados para a execução das ações pactuadas, fortalecendo a lógica de elaboração de políticas públicas baseadas em evidências e voltadas para resultados.



Rafael Fonteles empossa 43 novos secretários

Esses compromissos foram inseridos em 10 grupos temáticos, resultando no seguinte quantitativo: Desenvolvimento Social (45 compromissos); Desenvolvimento Econômico (33 compromissos); Meio Ambiente (17 compromissos); Educação (16 compromissos); Desenvolvimento Rural (13 compromissos); Segurança (13 compromissos); Gestão, Eficiência e Transparência (14 compromissos); Infraestrutura (12 compromissos); Saúde (11 compromissos) e Governadoria (5 compromissos). A Figura 1 a seguir apresenta o detalhamento desses números.

Passos definidos  
e executados  
com foco em

# NOVAS CONQUISTAS

FIGURA 1 - QUANTIDADE DE COMPROMISSOS DE GESTÃO POR ÁREA TEMÁTICA



Fonte: Secretaria de Estado do Planejamento (SEPLAN/PI)





Gov Rafael Fonteles apresenta novo modelo de governança para monitorar metas

O grupo de Desenvolvimento Social, composto por 8 Secretarias (SASC, COJUV, SECULT, SEID, SEMPI, CENDFOL, SECEPI e SEGOV), abrange 45 dos 178 compromissos de Governo. Já o grupo de Desenvolvimento Econômico, que inclui INVESTE, SETUR, SDE, SEDRAMER, AGRESPI, FOMENTO, JUCEPI e SEAGRO, totalizando 8 órgãos, é responsável por 33 compromissos.

Em relação ao Meio Ambiente, as Secretarias SEMARH, IAEPI e SEFIR respondem por 17 compromissos. O grupo de Educação, composto por SEDUC, UESPI e FAPEPI, administra 16 compromissos.

No grupo de Saúde, a SESAPI, única Secretaria vinculada a esse grupo, tem a incumbência de 11 compromissos. Já os órgãos SSP, DETRAN e SEJUS, pertencentes ao grupo de Segurança, abrangem 13 compromissos.

O grupo de Desenvolvimento Rural, formado por SAF, SADA e INTERPI, gerencia 13 compromissos. Por outro lado, as 8 Secretarias — DER, ADH, CFLP, IDEPI, SEAD, SECID, SEINFRA e SETRANS —, que integram o grupo de Infraestrutura, são responsáveis por 11 compromissos.

Por fim, destacam-se os grupos de Gestão e Governadoria. O primeiro, composto por SEPLAN, SEAD e ETIPI, coordena 14 compromissos. O grupo de Governadoria, composto pela SERES e pela CCOM, é responsável por 5 compromissos de Governo.

A Figura 2 apresenta como os órgãos estaduais se dividem nesses eixos.

## Desenvolvimento sustentável

# AQUI TEM FUTURO

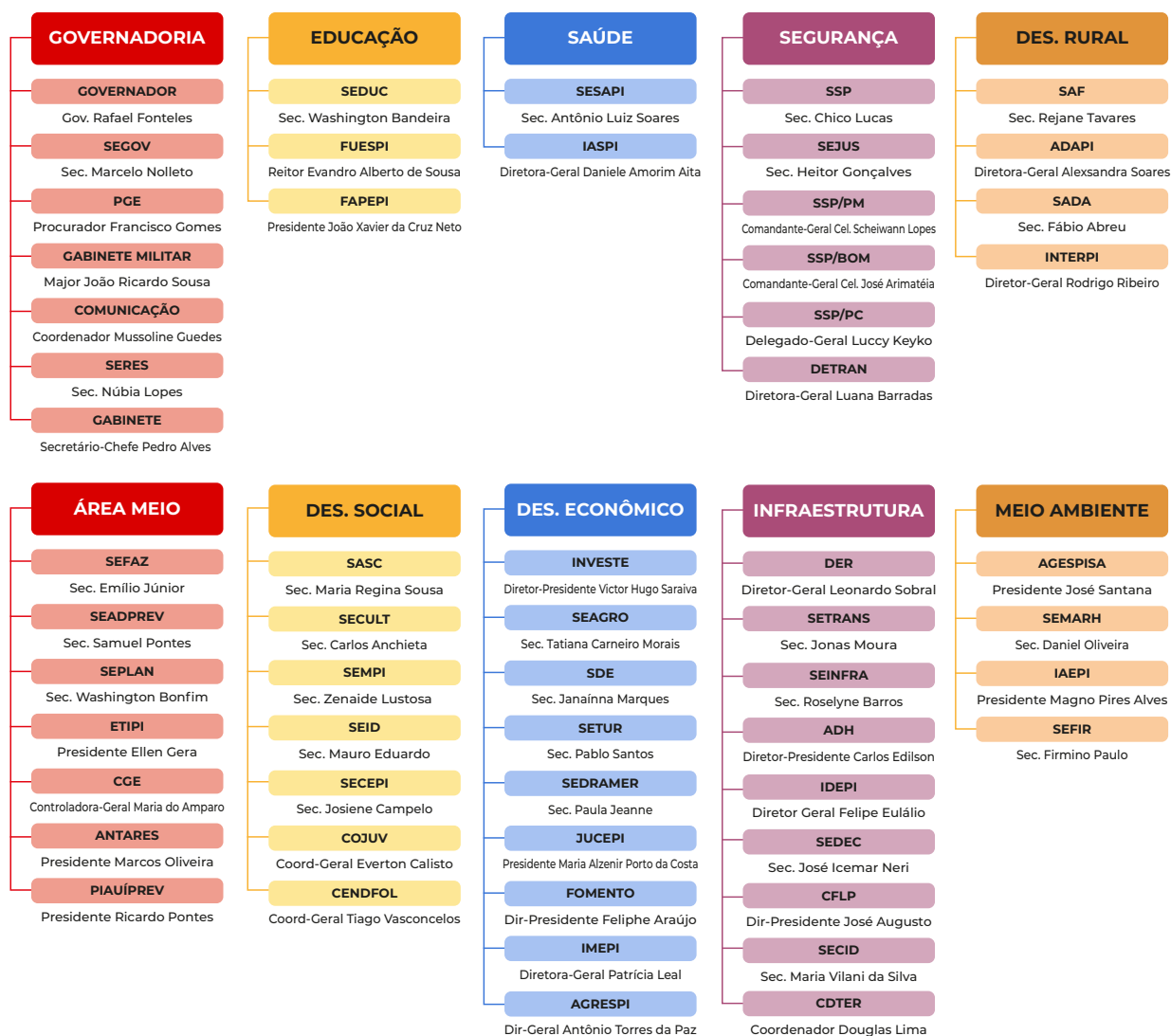

Fonte: SEPLAN-PI

Observa-se que a organização das Secretarias de Estado do Piauí em grupos temáticos, alinhados ao Plano de Governo, evidencia o comprometimento estratégico com a eficácia na implementação de políticas públicas.

Por fim, em dezembro de 2022, foi lançado o Plano Piauí 2030, o primeiro Plano Estadual alinhado aos Objetivos de Desenvolvimento Sustentável da Agenda 2030, articulação entre 193 países no âmbito das Nações Unidas (ONU). Ainda no início de 2023, a SEPLAN avaliou a relação entre os programas e os projetos do Plano Piauí 2030 e os compromissos do Plano de Gestão, trabalho que resultou em 97% de compatibilidade entre os dois documentos, ou seja, o cumprimento do Plano de Gestão impacta diretamente no aceleração do desenvolvimento do Piauí de forma sustentável e significa que o Estado está fazendo sua parte para o atingimento das metas e dos objetivos globais para o desenvolvimento sustentável.



### 1.1.3 Modelo de Gestão Estadual Avançada - MGE

Ao longo de 2023, o Governo do Estado do Piauí desenvolveu o modelo de governança pública com abordagem estratégica e inovadora, que integra eficiência, transparência e participação cidadã: o **Modelo de Gestão**



**Estadual Avançada (MGE)**, com o objetivo de fortalecer a efetividade na execução e no cumprimento dos compromissos do Plano de Gestão e de otimizar o desempenho governamental, visando à excelência na entrega de serviços públicos e à realização de metas sustentáveis.

O ponto central da nova metodologia é o apoio aos órgãos estaduais na transformação das diretrizes do Plano de Gestão em iniciativas práticas, envolvendo o desdobramento de metas e indicadores **baseados em evidências**, com o monitoramento constante das ações planejadas.

Dessa forma, com vistas a honrar os compromissos assumidos com a sociedade, o modelo é baseado nas mais modernas práticas de gestão, utiliza tecnologias, monitoramento contínuo e flexibilidade para adaptar-se dinamicamente às demandas estaduais. A Figura 3 apresenta as diretrizes do novo modelo de gestão estadual.

FIGURA 3 - PRINCÍPIOS E DIRETRIZES DO MGE



Fonte: SEPLAN-PI

## Ciclo do MGE

O modelo de governança pública foi desenvolvido como instrumento capaz de garantir a execução efetiva de políticas públicas e ações estratégicas do Governo do Estado do Piauí, representando o elo entre o planejamento, a execução e a efetividade das ações propostas. Para tanto, o novo modelo utiliza tecnologias e ferramentas modernas de gestão pública para alcançar seu objetivo final, que é garantir a entrega dos bens e serviços pactuados no Plano de Gestão.

As ferramentas de gestão pública utilizadas no processo de governança estão estruturadas em forma de reuniões estratégicas de monitoramento, levantamento de dados públicos e na construção de painéis gerenciais.

Em termos gerais, o ciclo do MGE abrange 4 etapas: (1) Decupagem do Plano de Gestão e mapeamento de competências; (2) Adoção de metodologia para planejamento e capacitação dos órgãos do Estado; (3) Desenvolvimento de ferramentas de acompanhamento; (4) Reuniões de monitoramento. Conforme a Figura 4.

FIGURA 4 - CICLO DO MGE



Fonte: SEPLAN/PI

Durante a **Etapa 1**, foram mapeadas as competências de cada órgão do Estado e esses foram inseridos em 10 áreas: Desenvolvimento Social, Desenvolvimento Econômico, Meio Ambiente, Educação, Desenvolvimento Rural, Segurança, Gestão, Infraestrutura, Saúde e Governadoria.

A **Etapa 2** foi norteada pela **adoção da metodologia para planejamento e capacitação dos órgãos do Estado**, na qual a SEPLAN apresentou aos órgãos do Governo princípios da metodologia de Gestão por Resultados, modelo de plano de ação (ferramenta 5W2H), ferramentas para a gestão de metas e medição de desempenho nas organizações como *Key Performance Indicators* (KPIs) e *Objectives and Key Results* (OKR).



Esse modelo de abordagem, baseado em dados e evidências, contribui para a tomada de decisões estratégicas, fortalecendo a responsabilidade e o comprometimento do Estado em relação às suas próprias ações e às entregas.

Durante a **Etapa 3**, foram desenvolvidos **painéis estratégicos** (Figura 5), táticos e operacionais que podem ser utilizados por todos os órgãos do Estado. Para isso, foram levantadas **312 bases** de dados disponíveis em domínio público, foi realizada a compatibilização dos dados com órgãos, levantada toda a infraestrutura tecnológica e desenvolvidos **35 painéis**, permitindo 382 visualizações gráficas.

FIGURA 5 - FERRAMENTAS DE ACOMPANHAMENTO



Fonte: SEPLAN-PI

FIGURA 6 - FERRAMENTA DE ACOMPANHAMENTO DE CONVÊNIOS



Fonte: SEPLAN-PI

A **Etapa 4** foi pautada no **Modus operandi da governança pública**, concretizada a partir de **mais de 371 reuniões** periódicas realizadas em diferentes níveis, com foco nas entregas dos compromissos e, consequentemente, no cumprimento das metas fixadas para cada órgão.

O modelo apresenta níveis de reuniões, dinâmica particular de cada reunião, além de cronograma prévio que torna a prática de acompanhamento das metas constante, assegurando que eventuais obstáculos no cumprimento do Plano de Gestão possam ser sanados.

Os **7 níveis de reuniões** de Governança envolvem Sociedade, Governador, Grupos Temáticos, SEPLAN, SEGOV, Secretários Estaduais, Alta Direção, Gerências e equipes operacionais das Secretarias. Esse modelo permite o alinhamento entre toda a hierarquia do Governo. A Figura 7 apresenta a estrutura das reuniões.

FIGURA 7 - DESENHO DA ESTRUTURA DA GOVERNANÇA PÚBLICA



Fonte: SEPLAN-PI

FIGURA 8 - TEMPORALIDADE DAS REUNIÕES DE GOVERNANÇA

Reunião	Periodicidade	Regras p/ agendamento	Duração sugerida da reunião
N0	Junho e Dezembro	Terceira semana do mês	2h
N1	Trimestral	Dentro da primeira quinzena do mês	3h para cada grupo temático
N2	Trimestral	Trimestralmente, preferencialmente duas semanas antes da N1	1h30 cada
N3	Mensalmente	Primeira quinzena de cada mês, dando o intervalo de cerca de 30 dias entre reuniões	3h
N4	Quinzenalmente	Quinzenalmente, às segundas-feiras	1h30
N5	Semanalmente	Todas as sextas-feiras	1h
N6	Diariamente	Diária entre os times, de preferência no início do dia	30 min

Fonte: SEPLAN-PI



O conceitual que fundamenta as reuniões da Governança Pública se concretiza no fluxo de informações e no encaminhamento de diretrizes. Os atores institucionais que se encontram na base da pirâmide fornecem aos níveis acima (N0, N1 e N2) informações referentes ao andamento das ações dos compromissos do Plano de Gestão, enquanto o topo da pirâmide, representado pela Sociedade e pelo Governador, determina as diretrizes que devem ser seguidas para a execução dos compromissos do Plano de Gestão.



## 1.2 Transformação Digital: a tecnologia a serviço de um futuro melhor

A disposição dos serviços públicos no meio digital, necessária para a eficiência de todos os governos, ganhou força no Estado e se tornou uma realidade durante o ano de 2023. Superando expectativas, o Piauí garantiu avanços de forma ousada e tem se encaminhado para ser uma referência EM nível de Brasil em transformação digital.

Para que o modelo de governança pública seja implementado de forma eficiente, torna-se necessária a integração com novas ferramentas de tecnologia. Assim, o processo de Transformação Digital é de fundamental importância para a estruturação dos novos marcos da gestão pública moderna. Dessa forma, o **Programa de Transformação Digital** buscou estabelecer o Governo Digital, baseado em práticas exemplares nacionais e internacionais, além de integrar essa iniciativa ao ecossistema de inovação. A trajetória se iniciou com a criação do **Conselho de Transformação Digital** e a **contratação da X-Via**, e avançou com a Missão Estônia, adquirindo *insights* valiosos. A infraestrutura foi implantada e a catalogação dos serviços teve início, marcando etapas cruciais nesse processo de evolução rumo ao Governo mais acessível e eficiente.

Como componente fundamental do Programa de Transformação Digital pretendido pela atual gestão do Governo estadual, a principal missão da plataforma **Gov.Pi Cidadão** é viabilizar a disponibilidade de serviços públicos em ambiente virtual seguro e eficiente, visando reduzir o tempo despendido pelos cidadãos no acesso a tais recursos, especialmente na interação com entidades governamentais.

A plataforma, concebida e desenvolvida pela Empresa de Tecnologia da Informação do Estado do Piauí (ETIPI), inaugura o propósito ambicioso de posicionar o Piauí como o Estado mais avançado em termos de digitalização no cenário nacional.



Por ocasião do lançamento do **Gov.Pi Cidadão**, ocorrido em 18 de setembro, foram disponibilizados digitalmente **53 serviços** provenientes de pelo menos 10 órgãos governamentais estaduais. Até o final de 2023, a plataforma já contava com **100 serviços** implementados, ultrapassando a meta estipulada.

Foi desenvolvido o painel de monitoramento dos acessos à plataforma (Figura 9). Desde o lançamento do Portal, foram realizados **33.843 downloads** por usuários do Sistema Operacional Android e **6.544 downloads** por usuários do Sistema Operacional IOS, o total de **40.387 downloads**, que resultaram na criação de **32.878 contas**. Dessas, **mais de 60%** estão classificadas em níveis **superiores de navegabilidade** — ouro e opala.

**UM NOVO  
PATAMAR**  
no diálogo entre  
Governo e Cidadão



O volume de acessos está majoritariamente concentrado na capital Teresina (61%), entretanto o portal tem sido bem difundido nas cidades do interior do Estado, inclusive em localidades mais distantes da capital, elevando a qualidade de vida dos cidadãos piauienses ao transpor, através da tecnologia, as barreiras físicas. Ademais, o **Portal GovPi** também tem sido amplamente utilizado por cidadãos piauienses que residem em diferentes regiões, o que é demonstrado pelo percentual de acessos em outros Estados, como Ceará, Maranhão, São Paulo e Rio Grande do Norte.

Os **serviços mais buscados** correspondem àqueles oferecidos pelo DETRAN e pela SEDUC, seguidos da SEID, SEAD e Agência de Fomento; com destaque para os serviços de **Matrícula Escolar, Renovação e Consulta à Carteira Nacional de Habilitação, Consulta de Contracheque, Obtenção de Passe Livre Intermunicipal e Solicitação de Carteira do Autista**.

FIGURA 9 - PAINEL DE MONITORAMENTO DA PLATAFORMA GOV.PI CIDADÃO

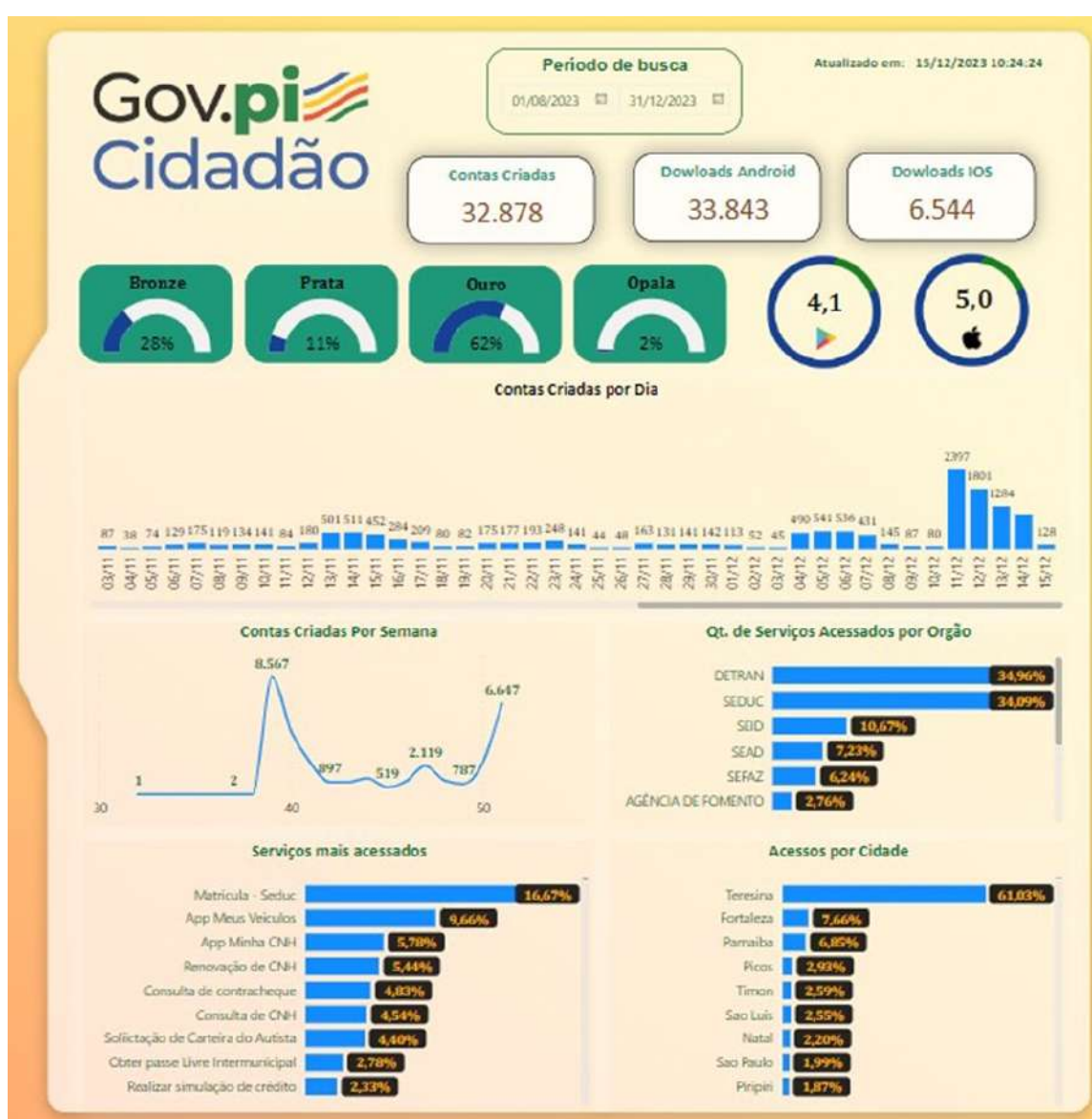

Fonte: ETIPI, 2023.

A descrição de cada serviço é realizada criteriosamente por meio da **Carta de Serviços**, processo conjunto que utiliza linguagem acessível, com o objetivo de tornar mais simples o entendimento por parte dos usuários. Abrange variedade de informações essenciais, incluindo a descrição do serviço, os diferentes métodos de acesso (presencial, *on line* ou digital), a categoria de resultado associada, além da classificação por selos de qualidade (bronze, prata, ouro e opala).

Além disso, as informações presentes na Carta englobam a categorização do serviço, o departamento responsável, *tags* associadas, público de interesse, custos, etapas do processo, descrições detalhadas de cada etapa, documentos necessários, informações gerais sobre o serviço, diretrizes úteis e, por fim, as unidades disponíveis para a prestação do serviço. Esse amplo escopo busca oferecer a compreensão completa e detalhada de todos os aspectos pertinentes aos serviços disponibilizados pelo **Gov.Pi Cidadão**.

Até o momento, a Carta de Serviços conta com a descrição de **100 serviços** implementados no **Gov.Pi Cidadão** de diferentes órgãos: AGESPISA, ETIPI, SEMARH, SEAD, SSP, FOMENTO, SEID, SEFAZ, SESAPI, SETRANS, DETRAN e SEDUC (ver Anexo).



Até o final de 2023,  
o GovPi contava com

100

serviços  
implementados  
e mais de

40.000

downloads.





Missão Internacional China



Estônia - Lançamento Portal Startup Piauí e Nômades Digitais



Missão Internacional China



Missão Internacional Japão

### 1.3 Com planejamento eficiente e captação assertiva, atraímos investimentos

O desenvolvimento de um estado pode ser medido de diversas formas, especialmente em relação aos seus níveis de bem-estar social e sua capacidade para a atração de investimentos.

A governança pública, combinada às diretrizes do governo digital, tem garantido uma maior eficiência na entrega de bens e serviços e na geração de valor público. Com isso, o Governo do Piauí, com sua visão inovadora e sustentável, está transformando o Estado em um modelo nacional de atração de investimentos. Nesse contexto, a Investe Piauí definiu **seis planos de ação**, cada um meticulosamente estudado para aproveitar as melhores oportunidades estratégicas para o Piauí. Esses planos abrangem áreas cruciais como **atração de investimentos, inovação tecnológica, empreendimentos portuários, turismo, agroindústria e mineração**.



Missão Internacional Europa - Alemanha SUMMIT PI

## O Piauí na busca pela

# VANGUARDA DO MUNDO

Orgulhosamente, destacamos o progresso significativo em projetos prioritários, como o estabelecimento de uma **economia baseada no Hidrogênio Verde**. Essas iniciativas não apenas impulsionam nossa economia, como também colocam o Piauí na vanguarda da transição energética e inovação.

Além disso, foram feitas **missões internacionais** importantes em diversos países, incluindo Estônia, Lituânia, Portugal, Alemanha, Dubai, Croácia, Bruxelas, Estados Unidos, China, Japão e Coreia do Sul. Essas missões foram essenciais para alcançar objetivos estratégicos em três áreas principais:

### 1.3.1 Diplomacia e Relações Internacionais

- Estabelecimento de Laços Diplomáticos: fortalecemos relações com entidades internacionais, promovendo uma diplomacia ativa.
- Promoção do Piauí Globalmente: divulgamos as riquezas e potenciais do Estado, atraindo atenção e respeito no cenário internacional.
- Cooperação Internacional: fomentamos parcerias em educação, inovação e tecnologia, buscando sempre a troca de conhecimentos e experiências.
- Intercâmbio de Expertise: compartilhamos e adquirimos melhores práticas em políticas públicas, aprendendo com o mundo para beneficiar o Piauí.
- Participação em Fóruns Globais: engajamento ativo em debates e conferências internacionais, enfrentando desafios globais com soluções inovadoras.



### 1.3.2 Negócios e Investimentos

- Exploração de Mercados Internacionais: identificamos oportunidades de negócio em terras estrangeiras, abrindo portas para o Piauí.
- Parcerias Estratégicas: estabelecemos alianças com entidades de negócios e comércio, visando fortalecer a economia do Estado.
- Acesso a Recursos Estratégicos: buscamos matérias-primas e tecnologias essenciais, além de firmar acordos para transferência de inovação.
- Promoção Comercial: intensificamos a visibilidade do Piauí em feiras e eventos internacionais, atraindo investidores e estabelecendo relações comerciais duradouras.
- Investimento no Piauí: apresentamos oportunidades de investimento atrativas, destacando o potencial econômico do Estado.

### 1.3.3 Desenvolvimento Profissional e Capacitação

- Capacitação da Equipe: participamos de programas de treinamento para aprimorar as habilidades da nossa equipe técnica e do Governo.
- Intercâmbio de Conhecimentos: trocamos experiências com empresas estrangeiras, absorvendo práticas eficazes para adaptar nossa estratégia de negócios às demandas globais.

HUB Hidrogênio Verde - ZPE de Parnaíba



As missões internacionais realizadas pela **Investe Piauí** resultaram em conquistas significativas, solidificando nosso Estado como um destino atraente para investimentos globais. Duas parcerias estratégicas de destaque exemplificam esse sucesso:

**GREEN ENERGY PARK** - este projeto inovador promete transformar o Piauí em **um polo industrial de energia limpa**. Propõe-se a: i) gerar de 10 gigawatts de Hidrogênio Verde (H2V) e seus derivados (amônia e metanol verdes) para atender os mercados interno e internacional; ii) impulsionar a indústria de alto consumo energético e de alta tecnologia na cadeia da economia verde, estimulando o crescimento econômico sustentável; iii) investir

**em escolas e universidades**, para capacitar a mão de obra local e em *Research & Technology* para fomentar o desenvolvimento tecnológico; iv) agregar portos internacionais para comercialização e distribuição global de H2V, metanol e amônia.



**SOLATIO** - outro marco importante é o projeto da Solatio, também focado em 10 gigawatts de H2V, mas com um enfoque especial na **produção de fertilizantes verdes**. Localizado na Zona de Processamento de Exportação (ZPE), esse projeto é um passo crucial para a sustentabilidade agrícola e a eficiência energética. A Solatio, além do investimento direto, se comprometeu a apoiar a recém-inaugurada aceleradora de *startups* na ZPE, um movimento estratégico para estimular a inovação e o empreendedorismo no Piauí.

Essas missões evidenciam nosso compromisso com o desenvolvimento sustentável e a cooperação internacional. Ademais, a Investe Piauí tem ampliado sua presença global com a abertura de **três escritórios internacionais** estratégicos, dois deles situados nos vibrantes centros europeus de Talin, **Estônia**, e Lisboa, **Portugal**, e um no coração tecnológico de Cambridge, Massachusetts, nos **Estados Unidos**. Essa expansão internacional é um passo significativo para o fortalecimento da posição do Piauí no cenário econômico mundial.



Escritório Internacional  
Massachusetts, Estados Unidos



Escritório Internacional  
Lisboa, Portugal

## Superando barreiras geográficas, o Piauí está **PRONTO PARA O MUNDO**

A localização desses escritórios nos coloca em proximidade direta com alguns dos mais influentes mercados financeiros globais. Esse acesso privilegiado aos centros financeiros dos EUA e da Europa aumenta nossa visibilidade e atrai o interesse de investidores internacionais, abrindo portas para oportunidades de financiamento diversificadas e robustas.

Nossa presença física nesses locais reforça a credibilidade e a transparência da Investe Piauí. Investidores de todo o mundo valorizam parceiros com uma orientação global, e essa expansão demonstra nosso compromisso com padrões internacionais de negócios e governança.

Outro aspecto crucial desses escritórios é o potencial para *networking* e a formação de parcerias estratégicas. Estar presente nesses centros financeiros nos permite interagir e colaborar com uma grande variedade de empresas, instituições financeiras e organizações, criando oportunidades únicas para o desenvolvimento econômico do Piauí.

Adicionalmente, essa diversificação geográfica é uma medida estratégica para mitigar riscos econômicos e políticos, diminuindo a dependência exclusiva do mercado brasileiro e fortalecendo nossa capacidade de enfrentar desafios econômicos globais de forma resiliente.



Implantar os escritórios internacionais significa abrir portais para a tecnologia e inovação. A proximidade com mercados desenvolvidos nos permite acessar e integrar as últimas inovações e práticas, impulsionando a competitividade do Piauí no cenário global.

Em resumo, o Governo está conduzindo o Piauí para um futuro promissor, fundamentado na inovação, sustentabilidade e desenvolvimento econômico inclusivo. Nosso trabalho vai além das fronteiras, trazendo o mundo para o Piauí e levando o Piauí para o mundo.

## 1.4 Com atração de investimentos: nossa economia cresce, geramos empregos, renda e, juntos, construímos o progresso

O “Trabalho” e o “Futuro”, expressos no lema da gestão estadual, ganham vida no planejamento, execução das ações e, principalmente, na evidência de seus resultados junto à população do Piauí.

Em 2023, divulgamos, em parceria com o Instituto Brasileiro de Geografia e Estatística - IBGE, os resultados das Contas Regionais e do Produto Interno Bruto do Piauí (PIB) referentes a 2021, contabilizando-se **R\$ 64,028 bilhões** gerados na produção de bens e no fornecimento de serviços no Piauí.

Esse resultado demonstra que o **crescimento da nossa economia (6,2%)** apresenta uma *performance* superior à variação nacional (4,8%) e da Região Nordeste (4,3%), quando comparados aos resultados de 2020 (Figura 10). É mais uma evidência de notável fortalecimento de nosso ambiente de negócios e de oportunidades.

FIGURA 10 - VARIAÇÃO DO PIB REAL DO PIAUÍ, NORDESTE E BRASIL PELA ÓTICA DA PRODUÇÃO – 2010 A 2021 (%)

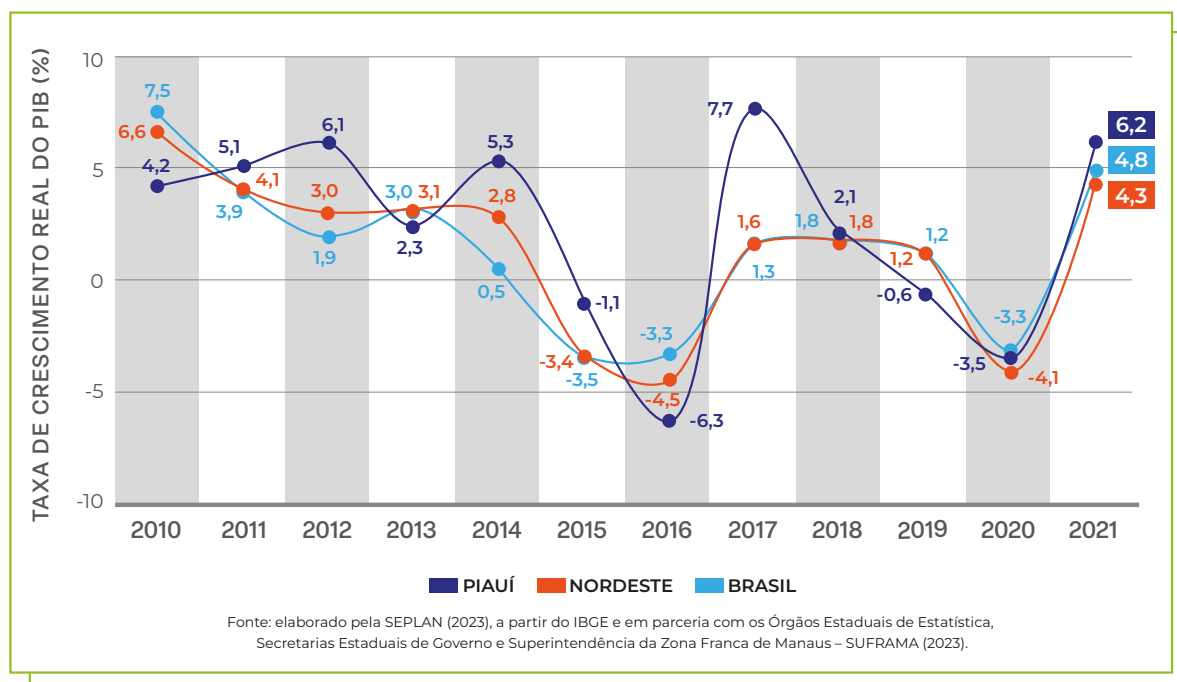



Na série histórica (2002-2021), **o Piauí teve o maior crescimento real do PIB entre todos os Estados do Nordeste**, na ordem de 93,5%, resultado do aumento da capilaridade e dinamicidade na agropecuária, indústria e serviços, com destaque às atividades ligadas à produção de grãos, à geração e distribuição de energias renováveis e às vendas do comércio varejista e atacadista no Piauí.

Estamos produzindo mais e o resultado de nossa riqueza vem se refletindo numa conjuntura socioeconômica mais forte. Nos últimos 20 anos, o Piauí teve o segundo maior aumento percentual no PIB *per capita* no país, passando de R\$ 2.441,00 em 2002 para **R\$ 19.466,00** em 2021.

O reflexo desse crescimento é perceptível nos lares em todo o Estado, já que nos últimos 10 anos o rendimento médio real recebido pelo piauiense passou de R\$ 1.685,00 em 2012 para R\$ 2.227,00<sup>1</sup> em 2023. Com isso, o quadro de rendimento fez com que passássemos da 7ª posição no cenário regional em 2012 para a 2ª colocação entre os estados do Nordeste.

<sup>1</sup> PNAD Contínua (IBGE) do 3º trimestre de 2023.

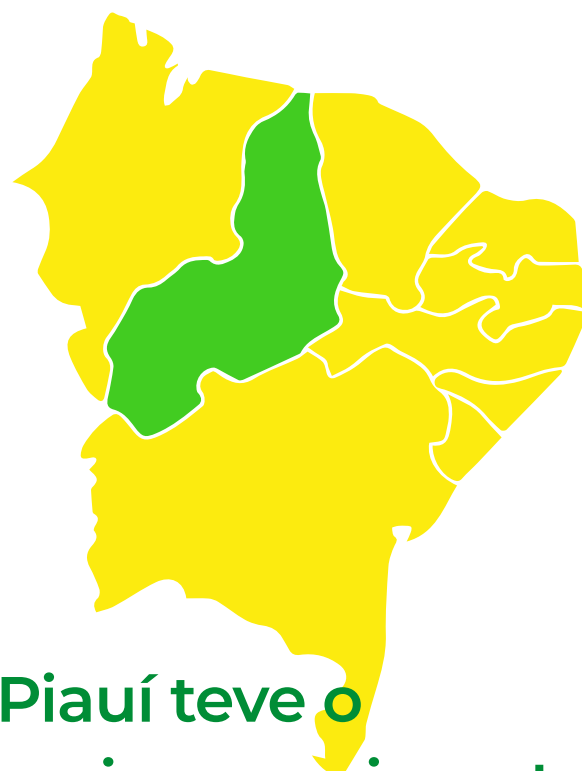

**Piauí teve o maior crescimento real do PIB entre todos os estados do Nordeste**

**FIGURA 11 - RENDIMENTO MÉDIO MENSAL REAL HABITUALMENTE RECEBIDO EM TODOS OS TRABALHOS (REAIS) - 3º TRIMESTRE DE 2023**

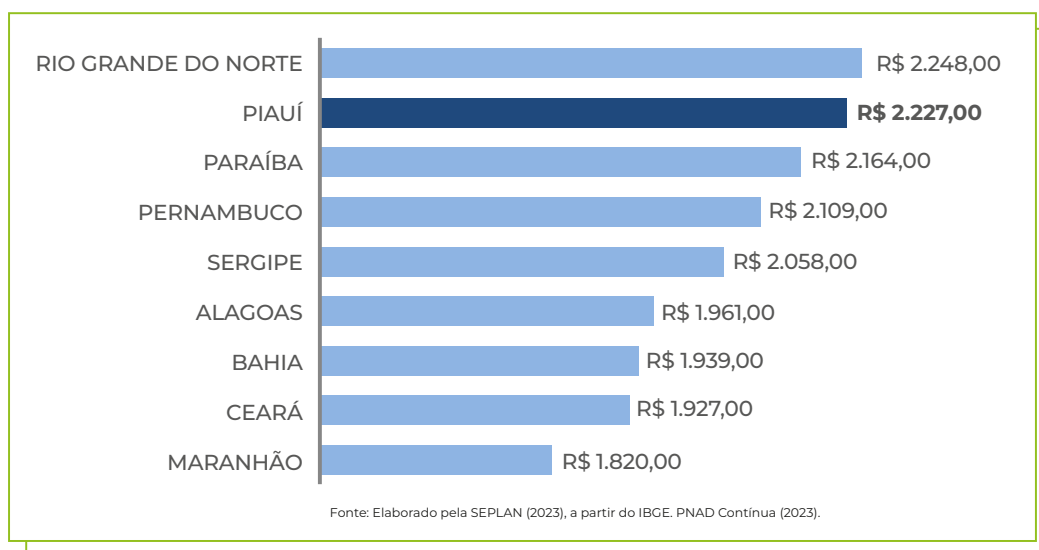

Garantidas as entregas do Plano de Gestão no prazo pactuado com a população piauiense, as ações executadas pelo Governo do Estado têm permitido, entre outras coisas, a continuidade da expansão de oportunidades de emprego e renda nos Territórios de Desenvolvimento do Estado. Ao longo do exercício de 2023, as ações voltadas para impulsionar as cadeias de valor e fortalecer as atividades econômicas resultaram em significativos avanços na geração de empregos formais em diversos setores. O Estado do Piauí se destacou nacionalmente, liderando o *ranking* de criação de empregos nos meses de agosto e outubro<sup>2</sup>, atingindo a marca de **20.166 novas posições**<sup>3</sup> no período de janeiro a dezembro.

O estoque de empregos formais nos últimos meses de 2023 atingiu o patamar **mais elevado da série histórica**, totalizando **333.965 empregos em dezembro (Figura 12)**. Essa marca representa um aumento de 6,43% em relação ao ano anterior, sendo o 3º maior crescimento anual entre todas as unidades da Federação e **superando a média nacional**, que registrou o incremento de 3,50%. Esse resultado demonstra a robustez e a resiliência que a economia piauiense tem ganhado, consolidando sua posição de destaque no cenário nacional.

**Os avanços de um estado se tornam reais apenas quando sua gente**

**MELHORA DE VIDA**

<sup>2</sup> A partir dos disponibilizados pelo Ministério do Trabalho, levando-se em conta a variação do saldo de contratações no acúmulo de janeiro até o mês de referência.

<sup>3</sup> Saldo acumulado de novas contratações de janeiro a dezembro de 2023, último dado disponibilizado.





# 333.965

Estoque de empregos formais mais elevado da série histórica.

FIGURA 12 - EVOLUÇÃO DO ESTOQUE DE EMPREGO FORMAL E SALDO DE CONTRATAÇÕES MENSAIS – PIAUÍ

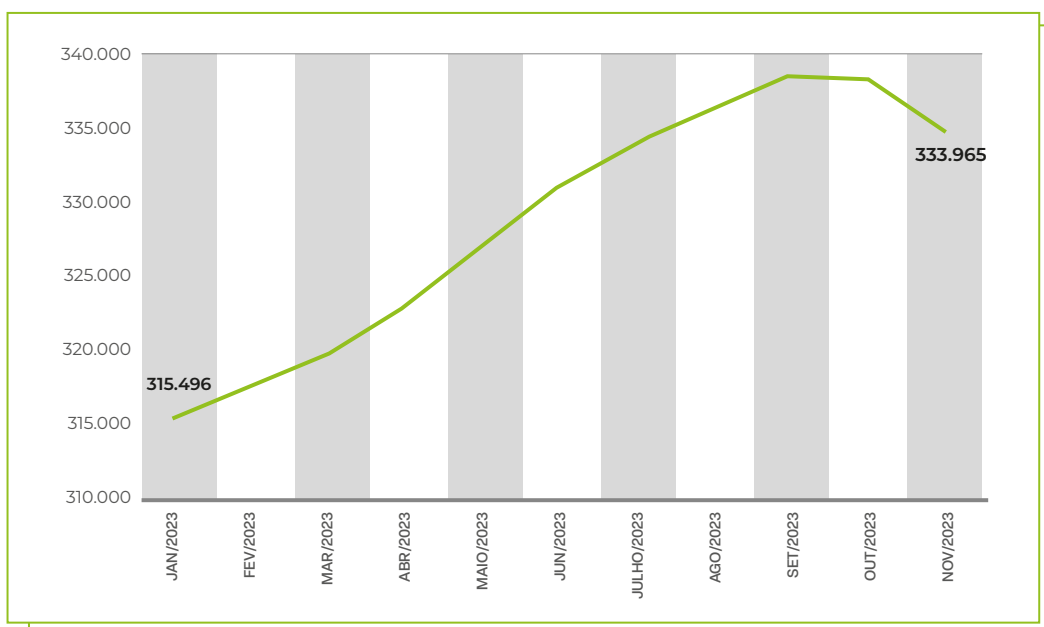

— Estoque

Fonte: Elaborado pela SEPLAN (2023) a partir do Novo Caged (2023).

No setor da **construção civil**, houve notável crescimento de 64,03% nas contratações relacionadas às obras de infraestrutura, evidenciando o fortalecimento da economia em atividades estratégicas. Destaque especial à edificação de **estações e redes de distribuição de energia elétrica proveniente de fontes renováveis**.

Do total de **20.166** novas admissões no ano, o território do **Entre Rios acumula um saldo de 11.594**, resultado diretamente influenciado pela capital Teresina, que acumula 10.145 novas admissões, o maior entre os municípios do Piauí.



Pavimentação em paralelepípedo (SDE)  
- São João da Varjota

Crescimento de

# 80,86%

nas contratações relacionadas às obras de infraestrutura

Mesmo retirando Teresina do total do saldo acumulado, o território Entre Rios continua entre os territórios que mais acumularam saldo no ano, com 1.449 novas admissões, ficando atrás apenas de Tabuleiros do Alto Parnaíba (1.930), seguido por Cocais (1.872) e Planície Litorânea (2.369) (Figura 13).

FIGURA 13 - SALDO ACUMULADO DOS TERRITÓRIOS EM 2023 (JAN. A DEZ.)

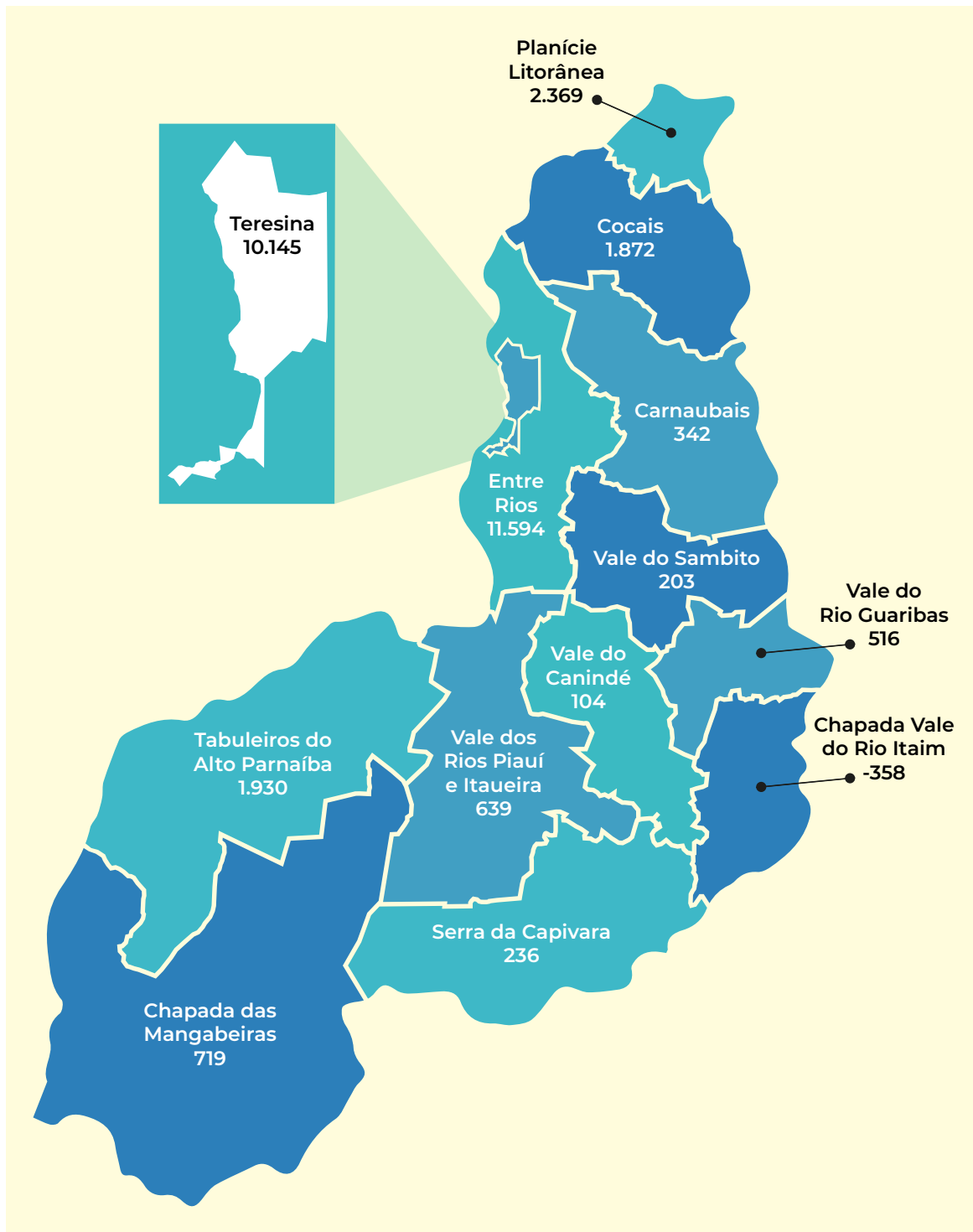

Fonte: Elaborado pela SEPLAN (2023) a partir do Novo Caged (2023)

Destacamos que a taxa de desocupação entre as mulheres registra redução de 3,6 pontos percentuais ao longo de 2023, atingindo 9,2%, menor patamar dos últimos seis anos e abaixo do índice nacional, revelando aumento na inserção de mulheres nas atividades laborais.

Além disso, o número de Microempreendedores Individuais (MEIs) aumentou de 115.800 em 31 de dezembro de 2022 para 121.276 em 31 de dezembro de 2023, um crescimento de **4,72%**. **Com 5.476 novas inscrições apenas em 2023**, as perspectivas para o empreendedorismo acompanham uma expansão das oportunidades de negócios (Figura 14).



# 5.476

**novas  
inscrições  
no MEI**

**FIGURA 14 - EVOLUÇÃO DO TOTAL DE MICROEMPREENDEDORES INDIVIDUAIS NO PIAUÍ EM 2023**

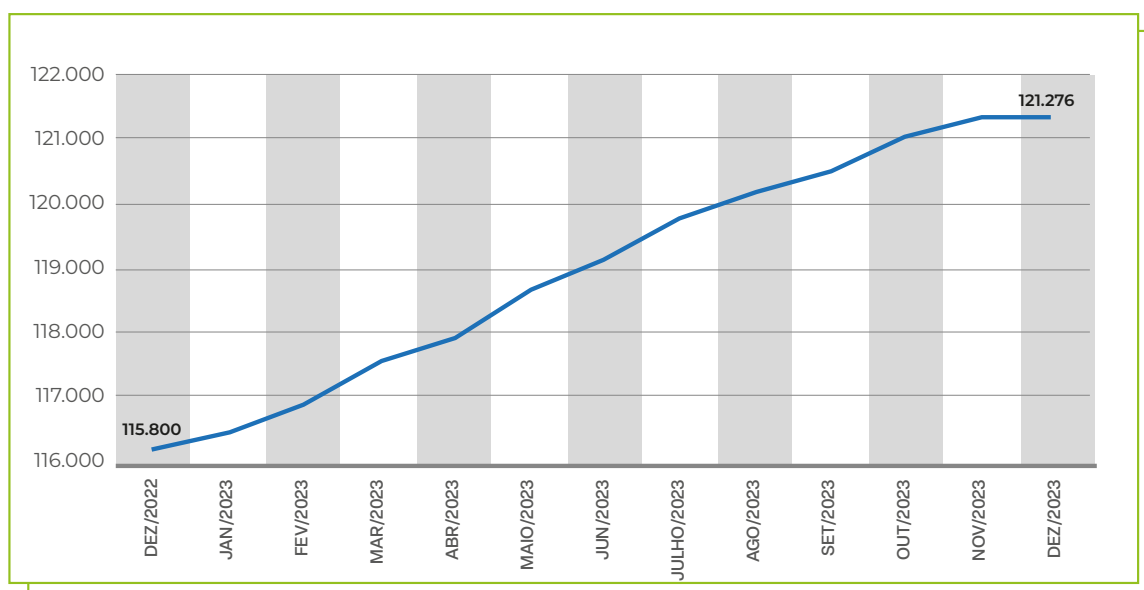

Fonte: Elaborado pela SEPLAN (2023) a partir da Receita Federal do Brasil (2023).

\* Dados sobre estoque de empregos no Piauí até novembro de 2023.

O Estado também realizou expansão nas contratações na área de segurança pública, com um total de **1.245 concursados nomeados**: 1.096 soldados empossados, 19 delegados e 130 escrivães peritos criminais. Totalizando o número de vagas criadas, conseguimos acumular **26.887 novas oportunidades**, cumprindo no primeiro ano **33,61% da meta de 80.000 novas oportunidades de emprego e renda** do Governo.





# 26.887

## novas oportunidades de emprego e renda

QUADRO 2 - OPORTUNIDADES DE EMPREGO E RENDA NO PIAUÍ GERADAS EM 2023

Origem das Vagas	Número de Vagas
Saldo de Contratações Formais	20.166
Microempreendedores Individuais	5.476
Concurso Público Estadual	1.245
<b>TOTAL</b>	<b>26.887</b>

Fonte: Elaborado pela CEPRO/SEPLAN-PI (2023) a partir do Novo Caged, Receita Federal do Brasil e SSP-PI (2023).

Conjugando o melhor de nossos esforços em busca do desenvolvimento, garantimos a crescente inclusão do nosso povo às oportunidades que a economia local oferece no nosso Estado.

O Piauí segue avançando de forma planejada, com ações bem dirigidas e frutos efetivos. Dessa forma, se concretiza mais a cada dia o desenvolvimento amplamente desejado no Plano de Governo e estruturado de forma completa no Plano de Gestão.

São grandes resultados a mensurar e novas conquistas a serem celebradas, com a responsabilidade e a consciência de que este é apenas o começo.

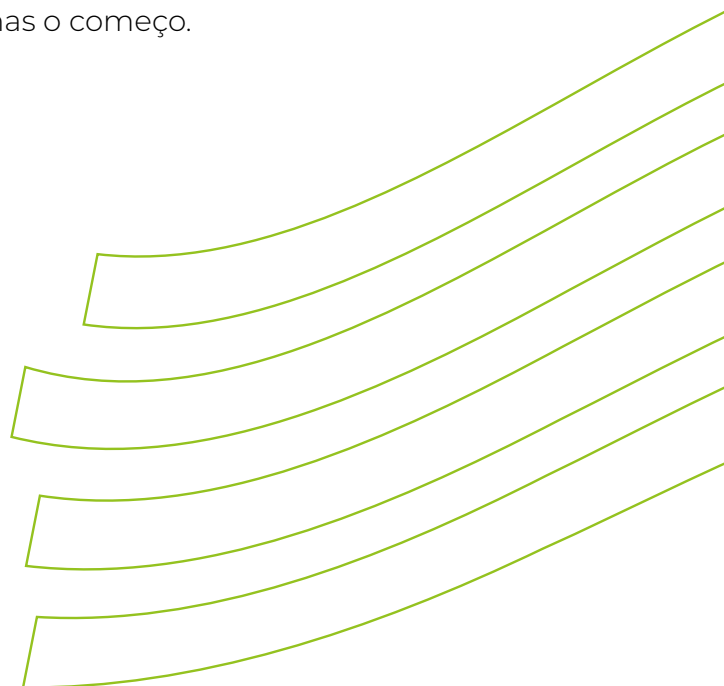

CAPÍTULO

2



**Futuro Planejado,  
Metas Traçadas:  
Juntos, Construimos  
o Caminho do Progresso!**

# 2.1 Balanço do Plano de Gestão

As ações governamentais são motores para a transformação de realidades – seja com as conquistas de maior dimensão ou, em menor escala, garantindo a eficiência nas atividades cotidianas do serviço público.

É com o senso dessa responsabilidade que as ações do Governo do Piauí são planejadas, tendo como foco a melhoria da qualidade de vida de cada um e de cada uma dos/ das piauienses.

Ao longo de 2023, celebramos o encaminhamento bem-sucedido de todos os **178 compromissos** expressos publicamente no Plano de Governo. Desses, 81 compromissos assumidos, **quase metade (45%)** já foram entregues, distribuídos nas áreas de desenvolvimento social, desenvolvimento econômico, educação, gestão, desenvolvimento rural, meio ambiente, segurança, saúde, infraestrutura e governadoria, o que evidencia o empenho do Estado na realização das metas estabelecidas. Adicionalmente, 97 desses compromissos estão em estágios de realização parcial, demonstrando progresso contínuo em direção aos objetivos traçados. Esse panorama sugere uma gestão eficiente, orientada pela transparência e pela responsabilidade, reforçando a busca contínua pela melhoria da qualidade de vida e desenvolvimento no Estado.

O acompanhamento sistemático das categorias “parcialmente concluído” e “concluído” revela uma abordagem abrangente e multifacetada, refletindo o esforço conjunto das diferentes esferas do Governo para atender às demandas da sociedade piauiense. Os resultados apresentados nas diversas áreas, desde o desenvolvimento social até a governadoria, destacam avanços substanciais na concretização dos compromissos governamentais.

A Figura 15 apresenta a ferramenta de Painel de Gestão utilizada para acompanhamento dos compromissos ao longo de 2023 por todos os órgãos estaduais envolvidos.

FIGURA 15 - HISTÓRICO DO STATUS DE CUMPRIMENTO DO PLANO DE GESTÃO



Fonte: SEPLAN, dez/2023.



O Painel Gerencial na Figura 16 contém o detalhamento de cada compromisso do Plano de Gestão, em que são observadas as evidências comprobatórias da execução das ações sob responsabilidade de cada setorial e grupo de monitoramento. As evidências coletadas são traduzidas em processos gerados no Sistema Eletrônico de Informações (SEI), atas de reuniões, relatórios, documentos oficiais diversos, recortes de matérias jornalísticas dos canais de comunicação oficiais do Governo do Estado e outros entes estatais/privados. No total, foram levantadas **1.638 evidências** ao longo do ano de 2023.

FIGURA 16 - PAINEL GERENCIAL



Fonte: SEPLAN, dez/2023.

O êxito percebido até o momento no cumprimento dos compromissos de Governo pode ser atribuído, em grande parte, ao sucesso do Modelo de Gestão Estadual Avançada (MGE). Por meio do fluxo adequado de informações e direcionamentos, da responsividade ágil dos órgãos do Estado e do monitoramento contínuo, foi possível evitar gargalos na efetivação das ações e otimizar a averiguação dos resultados.

## 2.2 Programas lançados

Com o intuito de planejar e metrificar o cumprimento dos compromissos do Plano de Gestão, o governador e os órgãos do Estado lançaram para toda a comunidade **68 programas e projetos, que perfazem mais de 60% dos compromissos do Plano de Gestão** nas áreas de Desenvolvimento Econômico, Desenvolvimento Rural, Desenvolvimento Social, Educação, Gestão, Eficiência e Transparência, Governadoria, Infraestrutura, Meio Ambiente, Saúde e Segurança (Ver anexo).

FIGURA 17 - RESUMO DOS PROGRAMAS LANÇADOS

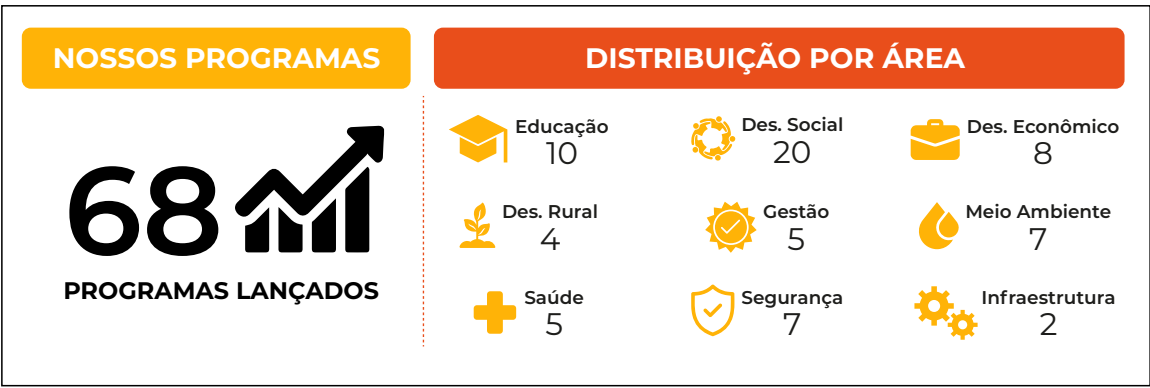

Fonte: SEPLAN, dez/2023.

## 2.3 Principais entregas do Plano de Gestão

Para realizar cada vez maiores e melhores entregas à população, as equipes de governo redobram sua dedicação ao planejamento e aperfeiçoamento dos métodos de mensuração das ações do Governo e de seus resultados.

Em 2023 foi dedicado à priorização e implementação dos compromissos delineados no Plano de Gestão. Entre esses, destacam-se **81 compromissos concluídos** e **42 executados parcialmente**, mas com efetivas entregas. A seguir, as principais realizações associadas a esses compromissos, para cada área.

# Educação

## Avanço Notável na Educação Básica do Piauí: Transformando Realidades e Construindo Futuros Brilhantes

**Fortalecer o programa de alfabetização na idade certa para reduzir a distorção idade-série, em parceria com os municípios**



Em 2023, o Governo do Piauí lançou o programa Acelera SEDUC, o maior programa de fortalecimento da educação básica da história do Piauí, que tem como meta tornar o Estado referência nacional na qualidade do ensino público, garantindo acesso, permanência e avanço na aprendizagem.

O programa Acelera SEDUC, em seu conjunto de iniciativas e projetos, respondeu aos compromissos assumidos pelo Governo em relação à área da educação.

Para além desse aspecto, o Programa Piauiense de Alfabetização na Idade Certa - PPAIC está inserido nas ações do Pacto pela Educação, que formaliza uma parceria entre o Estado e os municípios.

Para expandir a educação básica, o Governo do Estado abriu as portas para o futuro ao incluir o Programa Piauiense de Alfabetização na Idade Certa (PPAIC) no

Pacto pelas Crianças e no Pacto pela Educação, alcançando uma **adesão de 100%** dos municípios piauienses. Esse novo programa **ampliou o atendimento a crianças de 0 a 3 anos**, e contempla o apoio a 200 novas creches até 2026. Além disso, ainda em 2023 houve aquisição de 33 kits mobiliários-creche.





Ademais, o Projeto também **capacitou 2.500 professores** em creches de todos os municípios piauienses, promovendo uma base sólida para o desenvolvimento educacional. Esse investimento na formação docente não apenas eleva a qualidade do ensino, também resulta em 13% mais professores capacitados nos componentes ministrados que a média nacional. Contamos com o en-

gajamento de 63 formadores distribuídos nas 21 Gerências Regionais, promovendo uma rede sólida de conhecimento e práticas pedagógicas avançadas.

### Fortalecer a proficiência dos alunos nas disciplinas básicas (português e matemática)

O Piauí alcançou marcos significativos na área educacional. O projeto de recomposição da aprendizagem **capacitou 2.534 professores-tutores** dedicados às disciplinas de **língua portuguesa e matemática**. No contexto das premiações, **124 alunos foram medalhistas na I Olimpíada Piauiense de Língua Portuguesa (OLINPI)**, enquanto **193 foram premiados nas Olimpíadas de Matemática** pelo projeto SEDUC Olímpica, recebendo bolsas mensais de R\$ 300,00 por seis meses.

Já o projeto de Monitoria Estudantil, vinculado ao programa Oportunidade Jovem, selecionou 1.000 estudantes,



Mais de

**300**

**alunos premiados em olimpíadas de Matemática e Língua Portuguesa**



dentre cerca de 3.000 inscritos, para serem beneficiados com bolsas mensais no valor de R\$ 350,00, gerando um impacto positivo em aproximadamente 40.000 alunos. Ademais, 1.900 professores de 1º e 2º ano do ensino médio foram capacitados pelo projeto de proficiência. Essas iniciativas ressaltam o compromisso do Estado com a educação e o desenvolvimento integral dos estudantes.

## Dobrar o número de escolas estaduais em tempo integral (100 novas escolas)

Em 2023, o Piauí alcançou o marco de **200 escolas em regime de tempo integral**, aumentando de 50 para **122 o número de municípios atendidos**, proporcionando educação de qualidade a **50.895 alunos do ensino médio**. O investimento expressivo de mais de **250 milhões de reais** impulsionou não apenas a matriz curricular específica para o ensino em tempo integral, mas também melhorias significativas na infraestrutura, transporte escolar e programas de alimentação.



**200**  
escolas  
em regime  
de tempo  
integral em  
**122**  
municípios





Premiar e recompensar os municípios, escolas (e seus gestores), professores e alunos segundo indicadores, rankings, avaliações e métricas de relevância nacional e internacional



Para promover o **reconhecimento e incentivar a educação pública estadual**, foram premiadas 12 escolas e oferecido apoio financeiro e técnico a outras 12, totalizando um investimento de **R\$ 1,1 milhão**. No âmbito do projeto **SEDUC Olímpica**, **193 alunos foram premiados** com bolsas mensais de R\$ 300,00 por seis meses. Já nas Olimpíadas de Matemática (OLINPI), foram premiados **124 medalhistas**. Além disso, **50 escolas foram reconhecidas pelo destaque no IDEB**, e 979 estudantes foram selecionados para um programa de monitoria de nível médio, demonstrando um compromisso notável com a excelência e o estímulo à aprendizagem matemática.

Promover formação de pessoal para trabalhar com novas tecnologias da informação e redes sociais (letramento digital/parceria com SEDUC e UESPI)



O Piauí está investindo na formação superior com a **abertura de 3.100 vagas em cursos de Tecnologia em Energias Renováveis e Tecnologia em Sistemas para Internet**. O lançamento do Seduc Tec trouxe uma nova dinâmica, oferecendo o curso técnico de Desenvolvimento de Sistemas com ênfase em Inteligência Artificial e programação de

jogos, alcançando 5.506 estudantes da 1ª série do ensino médio em 133 escolas. O Seduc Tec ampliou ainda mais suas ofertas com cursos como **Desenvolvimento de Sistemas, Marketing Digital, Programação de Jogos, Turismo com ênfase em Empreendedorismo e Energias Renováveis com ênfase em energia eólica e solar**, totalizando **15.685 matrículas**. Para garantir a excelência, 250 professores de educação profissional foram capacitados por meio do projeto Mais Formação. Essas iniciativas fortalecem a base educacional e preparam os estudantes para desafios no cenário tecnológico atual.



**Ampliar (dobrar o número de matrículas) e aprimorar a educação profissional e tecnológica, incluindo a educação do campo e a EJATEC, com qualificação de jovens e adultos para o mercado de trabalho**

O Piauí continua impulsionando a Educação Profissional e Tecnológica (EPT) com **70.316 matrículas**, reforçando o compromisso com o desenvolvimento educacional. O **programa Oportunidade Jovem** – Monitoria Estudantil beneficiou 979 alunos com a segunda parcela. Por sua vez, a **parceria com 18 empresas** em 2023 destaca o engajamento com o setor produtivo. A iniciativa de Aprendizagem Estudantil proporcionou 1.000 vagas em empresas parceiras, e a oferta de **5 novos cursos profissionalizantes atraiu 15.685 estudantes**, com **359 professores capacitados** para garantir a qualidade desses cursos. Essas ações ressaltam o esforço contínuo para integrar a educação às demandas do mercado de trabalho, oferecendo oportunidades valiosas aos estudantes.

**Melhorar as condições de funcionamento das escolas, por meio de equipamentos, tecnologias avançadas e recursos pedagógicos**

O acesso dos estudantes da rede estadual a escolas renovadas, com estruturas preparadas para modalidades mais completas – como o ensino integral – faz uma grande diferença no processo educacional.

Coente disso, o Governo do Estado lançou em 2023 o **Plano de Investimento para Infraestrutura Educacional**, que visa à



**70.316**

**matrículas na  
Educação Profissional  
e Tecnológica (EPT)**



**5 novos cursos  
profissionalizantes  
atraiu**

**15.685**

**estudantes, com  
359 professores  
capacitados**



universalização do ensino integral no ensino médio. De acordo com o programa lançado, **450 escolas** foram atendidas com a oferta de aulas pelo Canal Educação, beneficiando aproximadamente **50.000 estudantes** atendidos por meio da mediação tecnológica. Adicionalmente, foram entregues 18.128 conjuntos de mesas e carteiras para alunos, 786 conjuntos de mesas e carteiras para professores, 1.308 computadores, 85 *freezers*, 85 *Chromebook* e 473 aparelhos de ar-condicionado, permitindo a climatização de 44 escolas. Por fim, a equipagem de 100 novos laboratórios de informática.



### Fortalecer câmaras/conselhos regionais liderados e coordenados pelo Estado para definição do planejamento educacional mais adequado

O Piauí reforçou seu comprometimento com a Educação ao **reativar o Fórum Estadual de Educação**, promovendo 4 encontros produtivos. Além disso, a presença de 6 profissionais da SEDUC no Conselho Estadual de Educação demonstra a colaboração contínua e ativa do Estado na definição de políticas educacionais que impactam positivamente o sistema de ensino.

Ademais, a realização do PPA Participativo, o qual contou com oficinas voltadas para eixos temáticos como “Educação Inclusiva e de Qualidade”, permitiu a colaboração de conselhos de desenvolvimento territorial e demais participantes da sociedade civil, no planejamento estadual.





**Implementar as condições necessárias para efetivação da Lei nº 10.639/2003 (Ensino sobre história e cultura afrobrasileira) nas escolas da rede estadual, com a devida capacitação dos professores. Alterada pela Lei nº 11.645**

O Piauí está promovendo a valorização da história e cultura afro-brasileira ao reforçar os componentes curriculares dentro da matriz regular de ensino. Em parceria com o Instituto Unibanco, foram realizadas pesquisas nas GREs para diagnosticar a aplicabilidade das leis federais nº 10.639/2003 e nº 11.645, orientando o planejamento de futuras ações na rede. O compromisso com a diversidade é reforçado por meio do Seminário de Educação para Relações Étnico-Raciais. Destaca-se também o lançamento do **programa Educar para Respeitar**, consolidando esforços para construir uma educação inclusiva e que promova o respeito à diversidade étnica e cultural. Essas iniciativas visam criar ambientes educacionais mais igualitários e conscientes da importância da pluralidade de culturas.





## Educação Superior no Piauí: um ano de Conquistas e Oportunidades

### Ampliar a oferta de cursos da UESPI e UAPI sintonizados com as demandas regionais de mercado

Para expandir a educação a distância, iniciamos uma nova era na educação superior com a UESPI, por meio da Universidade Aberta do Piauí (UAPI). O Governo do Estado **ofertou 3.100 vagas**, distribuídas em 61 polos, para dois novos cursos a distância: **Tecnologia em Energias Renováveis** e **Tecnologia em Sistemas para Internet**. Na modalidade presencial, foram ofertadas 80 vagas para o período 2023.2 para ambos os cursos, já para o ano de 2024, serão ofertadas 40 novas vagas para o Curso de Tecnologia em Energias Renováveis e 40 novas vagas para o curso de Tecnologia em Sistemas para Internet, no período de 2024.2. Esse programa inovador, resultado de uma colaboração entre UESPI, SEDUC e FAPEPI, teve um impacto imediato, recebendo cerca de **7.000 inscrições** e prevendo o início das aulas para março de 2024, conectando diretamente as aspirações da população com oportunidades educacionais acessíveis.



**R\$ 1.169.236,00** em bolsas dos programas  
de assistência estudantil

### Fortalecer e implantar novos Programas de Auxílio Financeiro para Estudantes em Situação de Vulnerabilidade

Em 2023, o Governo aprovou um **reajuste** expressivo nas bolsas dos programas de assistência estudantil. O aumento substancial de **R\$ 1.169.236,00 (mais de 230%)** distribuídos nas bolsas de iniciação científica, mestrado, doutorado e pós-doutorado, bem como nos programas de Bolsa Trabalho, monitorias e extensão, destaca nosso empenho em proporcionar apoio financeiro significativo. O reajuste dos auxílio-alimentação e auxílio-moradia para R\$ 300,00 cada um mostra o compromisso com o bem-estar dos estudantes. Com um **aumento de quase 50% no total de bolsas, de 3.062 para 4.389**, investiu-se de forma significativa no futuro educacional de nossa juventude.

## Aprimorar a infraestrutura da UESPI e UAPI

O Piauí lançou um programa de investimentos visando à **transformação dos 13 Campi da UESPI**. Com o objetivo de reformar, ampliar, modernizar e construir, esse programa possui um investimento de R\$ 66 milhões e representa um compromisso substancial com a infraestrutura universitária.

Em 2023, na cidade de **Teresina**, foram **concluídos** os serviços de manutenção dos Campi Torquato Neto e Clóvis Moura. Também estão **em execução** a Reforma dos Setores de Educação Física e Biologia, os Serviços de manutenção da UESPI, a Reforma do Piso Clóvis Moura, a Construção da Nova Biblioteca e a Construção de 6 Blocos de salas de aula no Campus Poeta Torquato Neto. Em outros municípios, estão sendo executadas as seguintes obras: em **São Raimundo Nonato**, Recuperação da Estrutura da Área Administrativa, Reforma e Estruturação de Salas e Instalação de Subestação Aérea; em **Uruçuí, Picos e Bom Jesus**, a Reforma e Ampliação dos Campi.

Já em fase de **licitação**, citam-se 3 grandes obras: Reforma do Campus Josefina Demes, em **Floriano**; a Construção de Dois Blocos de salas de aula e a Reforma e Ampliação da Biblioteca no Campus Clóvis Moura, em **Teresina**.

Estão em fase de **elaboração de projeto** a Reforma dos Campi Prof. Ariston Dias, em **São Raimundo Nonato**, Alexandre Alves Oliveira, em **Parnaíba**, Prof. Antônio Giovani Alves de Sousa, em **Piripiri**, bem como a Reforma da Fachada, acessibilidade e instalações de Combate a Incêndio dos **Campi Torquato Neto e Clóvis Moura**; Reformas da Faculdade de Ciências Médicas (**FACIME**), do Centro de Tecnologia e Urbanismo (CTU), do Campus Heróis do Jenipapo, em **Campo Maior**, e do Campus Dep. Jesualdo Cavalcante, em **Corrente**.



**R\$ 66 MILHÕES**  
autorizados na  
transformação  
dos 13 campi  
da UESPI

## Impulsionando Pesquisa e Educação Superior: avanços em inovação e desenvolvimento

### Ampliar os programas de pesquisa e pós-graduação, com oferta de, no mínimo, 60% das bolsas para pesquisa aplicada, sintonizada às potencialidades econômicas regionais e territoriais

A FAPEPI, por meio do Edital N° 002/2023, elevou significativamente a proporção de bolsas em pesquisa aplicada financiadas pelo Tesouro estadual, passando de 51,16% em 2022 para 64,29% em 2023. No Programa de Apoio à Pós-Graduação *Stricto Sensu* (PAPG), **foram concedidas 78 bolsas**, beneficiando 19 cursos de pós-graduação em áreas estratégicas como Agro, Meio Ambiente e Tecnologia da Informação. Esse comprometimento com a pesquisa aplicada fortalece nossa posição no cenário nacional.



### Aumentar incentivos financeiros para projetos de pesquisa aplicada em tecnologia e inovação

A FAPEPI conquistou recursos significativos na Chamada Nacional da FINEP, consolidando o **Programa TECNOVA 3** no Piauí com um montante de R\$13,4 milhões. Além disso, os programas **Centelha 1 e 2**, em parceria com a FINEP, movimentaram R\$ 1,4 milhão e R\$ 5,4 milhões, respectivamente. Esses investimentos promovem o desenvolvimento tecnológico, acelerando e internacionalizando negócios de *startups* piauienses, colocando nosso Estado na **vanguarda da inovação**.

### Incentivar, por meio de auxílio financeiro (bolsas aos pesquisadores), pesquisas de inovação em projetos econômicos já existentes

A FAPEPI impulsiona o avanço no setor da saúde através de um projeto de pesquisa inovador voltado para aprimorar o controle de agravos tropicais emergentes e negligenciados no contexto do Estado do Piauí e regiões similares. Essa iniciativa resulta de uma Cooperação Técnica entre FAPEPI, SESAPI, UFDPAr e IDS, que significou um aporte R\$ 2,5 milhões em bolsas no ano 2023.





## Educação inclusiva: Ensino para Todos

### Criar o Programa estadual de educação especial inclusiva

Em 2023, foram alcançados significativos avanços na oferta de educação inclusiva em nosso Estado. A implementação de **13 novas salas de Atendimento Educacional Especializado (AEE)** elevou o total para 157 salas, proporcionando ambientes adaptados e recursos especializados para atender às necessidades dos nossos estudantes.

O comprometimento com a inclusão se reflete nos números impressionantes de profissionais capacitados. Entre 2022 e 2023, registramos um **aumento notável de 172 professores de AEE, 80 profissionais de apoio escolar, 11 intérpretes de Libras e mais 2 instrutores de Libras.**

Esse progresso não é apenas quantitativo. Ele representa um compromisso sólido com a diversidade e a igualdade na educação. O Governo prioriza um sistema educacional que valoriza e atende a todas as dimensões da singularidade de nossos estudantes, promovendo uma sociedade mais inclusiva e justa para as gerações futuras.



## Fortalecimento da Rede de Saúde: da atenção primária a procedimentos de alta complexidade

**Fortalecer a atenção primária de saúde e sua articulação com a atenção secundária por meio do assessoramento e apoio técnico, financeiro (manter a regularidade dos repasses e ampliar o cofinanciamento estadual) e logístico aos municípios**

**e**

**Reestruturar e aprimorar o sistema estadual de vigilância em saúde, descentralizando as ações do LACEN para as quatro macrorregiões de saúde**

Em compromisso inequívoco com o bem-estar da população, o Piauí avança significativamente na implementação de políticas voltadas para o fortalecimento da Atenção Primária em Saúde. O lançamento do **“Plano de Expansão de Vigilância em Saúde para o Fortalecimento da Atenção Primária — Desenvolvendo as Redes de Atenção”** representa um marco estratégico para expandir e aprimorar a atenção básica, colocando as necessidades da comunidade no centro de nossas ações.

Como **principais ações** realizadas, podem-se citar:

**Espaços:** Oficina ortopédica fixa tipo 3 no município de Parnaíba e 2 salas de apoio à Mulher Trabalhadora que Amamenta (MTA) no Teresina Shopping, em Teresina.

**Equipamentos:** Entrega de 140 computadores e 20 impressoras para as 12 Regionais de Saúde (Parnaíba, Piripiri, Teresina, Campo Maior, Valença, Oeiras, Picos, Floriano, São Raimundo Nonato, Bom Jesus, Uruçuí e Paulistana).

**Materiais:** Distribuição dos Suplementos de Vitamina A para os 224 municípios e de 1.480 DIUs para 42 estabelecimentos de saúde/SUS em 33 municípios do Estado. Disponibilização de mais de 100.000 medicamentos para tratamento do Tabagismo em todo o Estado (Bupropiona, gomas de mascar e adesivos). Ademais, foram entregues 3.980 meios auxiliares de locomoção e equipamentos ortopédicos por meio do Programa Passo à Frente, distribuídos nos municípios e região de Picos, Uruçuí, São João do Piauí e São Raimundo Nonato.

#### Implementação de Ações diversas:



Lançamento do projeto  
“Carretinha da Saúde”;



Adesão à Busca Ativa Vacinal  
da UNICEF;



Implantação do Programa de Vigilância  
para Chagas Crônico no Piauí;



Efetivação do Microplanejamento para Va-  
cinação de Alta Qualidade do Estado



Capacitação de profissionais da Atenção  
Básica e Atenção Especializada em 172  
municípios do Estado na Estratificação de  
Risco da Gestante e Criança.



Ainda com o Plano, a Secretaria de Saúde do Estado (SESAPI) aprimora os serviços de saúde junto às regionais, com laboratórios de exames (LACEN), a Vigilância Sanitária, o Cerest, o serviço de verificação de óbito (SVO), e com serviços ambulatoriais especializados voltados à pessoa com deficiência, à saúde mental e à população idosa. Trata-se de um plano completo de **R\$ 260 milhões** para ser executado ao longo de 3 anos e meio e vai contemplar todas as áreas de forma descentralizada.

**Garantir o acesso a serviços**



# R\$ 260 MILHÕES

**para ser executado ao longo de 3 anos e meio e vai contemplar todas as áreas de forma descentralizada**



ambulatoriais de apoio diagnóstico e terapêutico nas 11 regiões de saúde, que incluam exames laboratoriais, RX, ultrassonografia, mamografia, eletrocardiograma, ecocardiograma, tomografia, terapia renal substitutiva e pelo menos as seguintes especialidades: cardiologia, neurologia, ginecologia e obstetrícia, psiquiatria, pediatria, cirurgia geral e oftalmologia

**Fortalecer a assistência de Média e Alta complexidade ambulatorial e hospitalar, reorganizando e aprimorando o funcionamento das Redes Setoriais (materno-infantil, do trabalhador, de urgência e emergência (RUE), psicossocial, farmacêutica, doenças crônicas, da pessoa com deficiência e hemorrede) que compõem a Rede de Atenção à Saúde (RAS)**

Para o **fortalecimento da média e alta complexidade**, a Sesapi lançou, em maio de 2023, o **Plano de Expansão da Rede de Média e Alta Complexidade (MAC)** e colocou em prática ações significativas do Projeto de Planejamento de Regional Integrado (PRI). A expansão conta com um investimento de R\$ 602,5 milhões, engloba todos os 11 territórios de saúde e inclui a implantação de novos serviços, bem como a instalação de novas unidades de saúde, seguindo a hierarquização em rede.

Com isso, já foi concluída a Reforma, foram entregues equipamentos do Centro de Fisioterapia do **Hospital Regional Dr. João Pachêco Cavalcante**, em Corrente, e já estão em execução as obras de construção do **Centro de Referência Médica de Picos**, de ampliação do **Hospital Regional Tibério Nunes em Floriano** e a reforma e ampliação do **Hospital Gerson Castelo Branco em Luzilândia**.

O **Programa Saúde em Dia**, lançado em março de 2023, possibilitou a implantação de **10 novos serviços de alta complexidade nos hospitais e a redução da fila das cirurgias eletivas** em todo o Estado, bem como o tempo de espera para o procedimento cirúrgico. O programa está em andamento e conta com o investimento de R\$ 5.194.293,78, tendo sido executado em torno de 56,1%.



Ademais, destaca-se a **modernização** significativa das unidades de saúde em **todo o Estado**. Para os hospitais do interior, foram entregues 7 (sete) aparelhos de Raio X, 2 (dois) aparelhos de Tomografia nos Hospitais Getúlio Vargas e Regional Deolindo Couto, promovendo avanços notáveis em diagnóstico e tratamento.

## Aprimoramento da Estrutura de Saúde e Acesso a Serviços: saúde de qualidade para quem precisa

**Garantir e qualificar o acesso às urgências nas 4 macrorregiões, assegurando assistência 24 horas nos hospitais regionais pelo menos nas seguintes especialidades: pediatria, obstetrícia, clínica médica, cirurgia geral, neurocirurgia e traumatologia-ortopedia**

Ao implementar estratégias e iniciativas que promovem cuidados ágeis e especializados, o Piauí avança no atendimento de urgências e de emergências.

Foram realizados investimentos na **contratação de equipes altamente especializadas**, abrangendo áreas críticas como **pediatria, obstetrícia, clínica médica, cirurgia geral, neurocirurgia e traumatologia-ortopedia**. Houve o aumento das equipes médico-plantonistas e de neurocirurgia no **HGV**, enquanto em São Raimundo Nonato foi expandida a escala de ortopedia para operar 24 horas. Em Bom Jesus, aumentamos a equipe cirúrgica, possibilitando mais cirurgias de urgência. Adicionalmente, **otimizamos** as equipes de anestesia e cirurgia em diversos hospitais, incluindo Tibério Nunes em Floriano, Piripiri e Justino Luz em Picos, além de um reforço semanal na equipe de cirurgia geral em Uruçuí.

Ainda foram inauguradas **linhas de cuidado dedicadas ao Infarto Agudo do Miocárdio (IAM) e ao Acidente Vascular Cerebral (AVC)**, fortalecendo a Rede de Atenção às Urgências e Emergências (RUE) do Piauí. Com Pontos de Atenção estrategicamente definidos, protocolos padronizados e fornecimento de medicamentos essenciais, oferecemos **Teleassistência 24 horas** para Cardiologia e Neurologia, monitoramento contínuo e avaliação baseada em indicadores de qualidade.

Foi implantada a **Unidade de AVC no HGV**, posicionando-nos como retaguarda essencial para casos de trombólise e situações mais complexas, garantindo o atendimento integral e especializado.

Com especial atenção à abordagem abrangente, desenvolvemos o projeto da **Linha de Cuidado do Trauma**, pronto para discussão e implementação após aprovação nas instâncias colegiadas. Paralelamente, está em elaboração o projeto da **Linha de Cuidado em Urgência Pediátrica**, abraçando a diversidade de necessidades em saúde infantil.





**Modernizar os hospitais regionais e os de referência Hospital Getúlio Vargas (HGV), Hospital Infantil Lucídio Portella (HILP), Maternidade Dona Evangelina Rosa (MDER), Instituto de Doenças Tropicais Natan Portela (IDTNP) e concluir o novo Hospital Regional de Picos**

O Piauí está avançando na expansão e na modernização dos hospitais regionais e os de referência com o foco em **atender bem e salvar vidas**.

Foi feita a cessão da UPA de Picos, reposicionando a responsabilidade de gerenciamento para a SESAPI, visando uma **gestão mais eficaz** e alinhada com os objetivos traçados.

No que se refere à **Expansão**, em um movimento ousado, elaboramos o **projeto da UPA** de Parnaíba e concluímos a Reforma da **Urgência do Hospital Regional Tibério Nunes em Floriano**. Os recursos para essas melhorias estão assegurados por meio de convênios com o Ministério da Saúde (MS), consolidando nosso compromisso com uma infraestrutura moderna e eficiente.

O **Hospital Regional de Campo Maior (HRCM)** recebeu investimentos de R\$ 4 milhões e passou a contar com uma Unidade de Terapia Intensiva - UTI completa, com 10 leitos e equipamentos modernos destinados à internação de pacientes graves. A expectativa é de que ela complemente o atendimento à região dos Carnaubais, composta por 15 municípios, beneficiando mais de 180 mil habitantes.

A inauguração da **Nova Maternidade Dona Evangelina Rosa**, com 20 especialidades médicas e 293 leitos, marca um avanço extraordinário na atenção à saúde maternoinfantil.



**R\$ 4 MILHÕES**  
investidos no  
**Hospital Regional**  
**de Campo Maior**



A inauguração da Unidade de Terapia Intensiva (UTI) em **Bom Jesus**, no **Hospital Regional Manoel de Sousa Santos (HR-MSS)**, que contou com um investimento de R\$ 1,5 milhão e a criação de **10 novos leitos de UTI**, é um marco significativo, responsável por descentralizar os serviços de alta complexidade, como a realização de cirurgias mais complexas e a redução do tempo de espera dos usuários do Sistema Único de Saúde (SUS) nas filas para cirurgias eletivas no Território Chapada das Mangabeiras.



**10 novos leitos de UTI no Hospital de Bom Jesus**

O **aumento do número de leitos de UTI Pediátrica no Hospital Infantil Lucídio Portela (HILP)** de 9 para 28 e a estruturação e modernização do Centro Cirúrgico do Hospital Infantil Lucídio Portela para realização da **primeira cirurgia cardíaca com circulação extracorpórea** são feitos que não apenas estruturam e modernizam o sistema de saúde, como também evidenciam o empenho em proporcionar cuidados de qualidade acessíveis a todos os piauienses.



**Aumento do número de leitos de UTI Pediátrica no Hospital Infantil**

Com o investimento de R\$ 4 milhões, realizamos a entrega de **20 leitos de UTI no Hospital Universitário (HU)**, da Universidade Federal do Piauí (UFPI), todos individualizados, promovendo um aumento de 33% na capacidade de tratamento para pacientes graves, assegurando o que há de mais moderno e seguro no atendimento de alta complexidade.



**20 leitos de UTI no Hospital Universitário (HU)**

Além disso, a entrega de 520 computadores e 140 impressoras fortalece a infraestrutura tecnológica dos Estabelecimentos Assistenciais de Saúde, destacando o compromisso com a eficiência operacional.





## Implementar políticas de redução da morte materna, ampliando e qualificando os serviços especializados de assistência à gestação, parto e puerpério, por meio da implantação de três maternidades públicas em Floriano, Bom Jesus e Picos (macrorregiões Cerrados e Semiárido)

Para transformar a Saúde maternoinfantil no Piauí, foram feitas **Ações de Qualificação e Promoção**, incluindo oficinas de Aleitamento Materno, Vigilância do Óbito Materno, Infantil e Fetal, além da parceria com a Fiocruz na **Estratégia QualiNEO**. Ações que enfatizam nosso comprometimento em capacitar profissionais e garantir um cuidado integral.

A **implementação de Comitês Estaduais**, como o de **Prevenção de Mortalidade Materna, Infantil e Fetal**, e de **Investigação e Prevenção Vertical da Transmissão do HIV e Sífilis**, e a constituição do **Grupo Técnico de Vigilância do Óbito Materno, de Mulher em Idade Fértil, Infantil e Fetal**, reforça nosso compromisso com a prevenção e controle de doenças. Além disso, as Oficinas de Estratificação de Risco da Gestante têm sido fundamentais para aprimorar a gestão do cuidado, garantindo que cada gestante receba a assistência adequada e personalizada.

A inauguração da **Nova Maternidade Dona Evangelina Rosa**, com mais de 20 especialidades médicas e 293 leitos e, ainda, a modernização e aumento do número de leitos de UTI, de 9 para 28, do **Hospital Infantil Lucídio Portela (HILP)**, evidencia nosso compromisso em oferecer uma infraestrutura de saúde de ponta.

Além disso, foram entregues **2 Novas Ambulâncias**, equipadas com incubadoras neonatais, para a NOVA MATERNIDADE. Os veículos garantem maior segurança no transporte das mães e dos bebês que necessitem de atendimento.





Modernização, Tecnologia  
e Inovação em Saúde:  
O Futuro da Saúde é Agora

**Implantar a Telemedicina para  
especialidades e diagnósticos  
em todos os territórios de  
desenvolvimento**



O lançamento do **Piauí Saúde Digital** marca um salto inovador no atendimento médico estadual, com ênfase em **Teleconsulta e Telediagnóstico**. Com um investimento significativo de R\$ 2,5 milhões, o projeto abrange 31 Unidades Básicas de Saúde (UBS), o Hospital Regional Chagas Rodrigues (HRCR) e o Hospital Getúlio Vargas (HGV), com a entrega de equipamentos avançados no HRCR.

O projeto contou com **Piripiri e Lagoa de São Francisco** como cidades pilotos, possibilitou a oferta de **teleconsultas 24 horas** nas áreas de clínica médica e cardiologista, além de acesso a consultas eletivas com especialistas em dermatologia, neurologia, neuropsiquiatria, entre outros, totalizando dez especialidades. Graças à implementação eficiente do projeto, Piripiri alcançou um feito notável ao **zerar a fila de consultas especializadas**. Isso representa não apenas uma conquista administrativa, mas, acima de tudo, uma melhoria tangível na qualidade de vida da população.

Desse modo, o **Piauí Saúde Digital** é um exemplo do nosso compromisso com a saúde pública e da nossa visão audaciosa de um futuro em que a tecnologia é aliada fundamental na promoção do bem-estar de todos os cidadãos.

# Segurança

O compromisso do Piauí com uma abordagem moderna e eficaz na segurança pública está gerando transformações significativas. **Investimentos estratégicos e ações ousadas** têm redefinido o cenário da segurança no Estado, beneficiando diretamente a população.

## Ações de melhoria e educação no trânsito

**Ampliar, em parceria com os órgãos estaduais e municipais competentes, as ações de educação de trânsito, em especial nas escolas**

Em um esforço abrangente, o DETRAN, com a Escola Piauiense de Trânsito, intensificou suas ações educativas e preventivas, **realizando mais de 180 atividades**, incluindo eventos, em 20 cidades do Estado. Destacam-se as **90 intervenções educativas** em locais estratégicos e as **40 palestras** realizadas em diversas instituições, atingindo um público estimado em mais de **80 mil pessoas**. O órgão participou ativamente de eventos relevantes, como a Cidade Inclusiva e o Carnaval Seguro, além de planejar e executar iniciativas como a **Semana Nacional do Trânsito** e o **Maio Amarelo**, maior intervenção educativa da história em Teresina, abordando mais de **20 mil condutores** e destacando a relevância da conscientização deles para a segurança no trânsito. A **Escola Piauiense de Trânsito** expandiu suas ações para **27 escolas municipais**, consolidando seu papel na promoção da segurança viária. Projetos específicos para jovens condutores e motociclistas, bem como iniciativas sociais como a **Escolinha do Detran** e o **Detran Itinerante**, estão em desenvolvimento, visan-



do estabelecer a educação no trânsito como uma política pública permanente e inclusiva no Piauí.

### **Ampliar as ações de fiscalização no trânsito, mediante a integração entre órgãos de segurança (PRF e PMPI) e de trânsito (DETRAN e Strans)**

Em parceria com a SSP e a PM-PI, o DETRAN **intensificou as blitzes** em Teresina, e a segurança do Estado obteve resultados expressivos nas operações de fiscalização: mais de **10.000 medidas administrativas foram aplicadas**, incluindo apreensões de veículos e drogas, conduções por embriaguez, e significativo cumprimento de mandados de prisão pelos órgãos de Segurança do Estado. Os números mostram progresso, em 2022, foram 2.483 operações, com 26.259 veículos autuados. Finalizamos com um crescimento de 38%, em comparação a 2022, totalizando 3.428 operações em 2023. Destaque para a **redução de 20% no número de acidentes de trânsito** em Teresina em apenas um ano, demonstrando a eficácia das ações. Essa abordagem, além de fiscalizar, contribui para educar a população e gerar uma mudança positiva no comportamento no trânsito.

### **Promover a digitalização integral dos sistemas e serviços do DETRAN**

O DETRAN, durante o ano de 2023, implementou um conjunto abrangente de melhorias tecnológicas com o objetivo de modernizar e otimizar seus serviços. Uma das mudanças notáveis foi a Digitalização de Processos. Por exemplo, a **transferência veicular**, que anteriormente demandava um prazo de 48 horas para conclusão, foi otimizada e reduzida para apenas 2 horas de atendimento. Essa agilidade representa um salto significativo na eficiência operacional, proporcionando aos usuários uma experiência mais rápida e conveniente ao realizar esse procedimento.

Outra inovação importante foi a incorporação da **baliza eletrônica**, uma tecnologia destinada a aprimorar e acelerar os exames práticos. Essa medida foi crucial para enfrentar um grande volume de exames represados. A meta ambiciosa estabelecida pelo DETRAN-PI é zerar essa fila no início de 2024, destacando o com-



Redução de

**20%**

no número  
de acidentes  
de trânsito  
em Teresina





prometimento do órgão em oferecer serviços mais ágeis e eficazes para a população.

A principal inovação em andamento foi lançada em outubro de 2023, a plataforma **Gov.pi Cidadão**, na qual o Detran Piauí oferece **15 serviços**, agilizando os serviços públicos do órgão e reduzindo as filas de atendimento, trazendo enormes facilidades no acesso dos usuários.

A inclusão dos demais serviços na plataforma Gov.Pi, unida à implantação em andamento de Sistema Dedicado (uma solução informatizada abrangente para otimizar operações e atendimento nas áreas de Habilitação, Veículos, Multas, Finanças, Autoatendimento e Processos Digitais), trará ao usuário a **digitalização integral** dos serviços do órgão em um futuro próximo.

## Proteção dos direitos humanos e adequação do sistema prisional

### Fortalecer a Delegacia dos Direitos Humanos

Em um compromisso sólido com a **proteção dos direitos humanos**, o Piauí deu um passo significativo com a **criação da Superintendência de Cidadania e Defesa Social (SUCID)**, por meio de decreto estadual. Essa iniciativa, inserida na Secretaria de Segurança Pública, reforça o compromisso do Estado em promover ações sociais voltadas para grupos vulneráveis.

A SUCID não apenas consolidou sua presença, também implementou protocolos inovadores para atender às necessidades específicas de comunidades vulneráveis. Destacamos o **Protocolo de abordagem e atendimento LGBTQIAPN+** e o **Protocolo “Ei, mermã! Não se cale”**, executado em colaboração entre a Secretaria de Estado das Mulheres, com o objetivo de estabelecer formas de atuação e prevenção que garantam a integridade das mulheres que estejam passando por qualquer tipo de violência e proporcionar um rápido atendimento às chamadas de emergências relacionadas à



violência contra a mulher.

**Implantar programa de gestão estratégica e gerenciamento dos presídios, capacitando os servidores, modernizando a infraestrutura e aumentando o número de vagas**

**Adequar a quantidade de vagas nos presídios e modernizar sua infraestrutura**

Em 2023, foram investidos R\$ 2.063.630,60 em fardamento, capacitação e armamento, beneficiando 842 policiais penais em todo o Estado. Além disso, com o propósito de adequar a capacidade carcerária e modernizar a infraestrutura penitenciária, a SEJUS está empenhada em diversas frentes. Em andamento, destacamos **reformas e ampliações** em unidades como a Penitenciária Luiz Gonzaga (Esperantina), Penitenciária Gonçalo de Castro Lima (Floriano), Penitenciária Major César Oliveira (Altos) e a construção da Penitenciária de Buriti dos Lopes.

**Foram reformados** 1 pavilhão na penitenciária masculina em Picos e 1 pavilhão na penitenciária Irmão Guido, em Teresina. Com o investimento de R\$ 4.088.569,84, foi possível proporcionar mais dignidade à pessoa humana e modernizar a estrutura, beneficiando diretamente 1.024 pessoas privadas de liberdade, contribuindo para sua inserção no trabalho e na educação.

Os projetos em **fase de licitação** incluem a construção de uma Cadeia Pública em Picos, a ampliação da Casa de Detenção Provisória (CDP) de Altos, a construção de uma nova Central de Monitoramento Eletrônico de Pessoas (tornozeleira eletrônica) e uma Penitenciária Feminina em Picos.

Essas iniciativas resultarão na criação de **2.388 novas vagas**, representando um **aumento significativo de 123%** em relação à capacidade



**Foram investidos mais de**

**R\$ 2 MILHÕES**

**em fardamento, capacitação, e armamento**



de atual.

### Aperfeiçoar os programas de ressocialização (educação e trabalho nos presídios e reinserção dos egressos das penitenciárias e das comunidades terapêuticas no mercado de trabalho)

A renovação do termo de cooperação entre SEDUC e SEJUS marca um compromisso contínuo para promover a educação entre as pessoas privadas de liberdade (PPL). Ações concretas incluíram um **diagnóstico detalhado sobre os níveis de alfabetização e perfil educacional dos detentos, matrículas efetivadas no iSeduc, início das aulas do ensino básico, lançamento do projeto “Leitura Livre” e do projeto “Palavra Nova”.**

O ano de 2023 foi marcado por um expressivo envolvimento de pessoas privadas de liberdade (PPL) nas oportunidades educacionais, com um total de **3.325 inscrições** registradas para o Exame Nacional para Certificação de Competências de Jovens e Adultos (ENCCEJA PPL), em níveis fundamental e médio, além da participação no Exame Nacional do Ensino Médio (ENEM PPL/2023). Foram contemplados os Territórios de Desenvolvimento Planície Litorânea, Cocais, Entre Rios, Carnaubais, Vale do Guaribas, Vale do Canindé, Serra da Capivara, Vales dos Rios Piauí e Itaueiras e Chapada das Mangabeiras.

Para enriquecer ainda mais as oportunidades, **oficinas de empreendedorismo** foram oferecidas em colaboração com o Tribunal de Justiça (TJ) e o SEBRAE. Ademais, houve a ampliação da **oferta de vagas de trabalho** no sistema prisional do Estado. Um total de 1.543 pessoas privadas de liberdade (PPL) esteve envolvidas em **atividades laborais** nas 17 unidades penais do Estado.



# 1.543

**pessoas privadas de liberdade estiveram envolvidas em atividades laborais**





## Segurança forte e inteligente

### Aumentar significativamente o efetivo das forças de segurança pública do Estado (4.000 novos policiais nos quatro anos de Governo)

Entre junho e setembro de 2023, a Corporação Policial Militar incorporou **1.096 novos soldados**, recém-formados, no Curso de Formação de Soldados da PM, designados para a capital e para o interior, distribuídos nos Comandos de Policiamento do Litoral Meio-Norte, dos Cerrados e dos Semiáridos. Também em 2023, foi concluído curso de formação com 370 alunos, com previsão de nomeação em janeiro de 2024. Adicionalmente, foram nomeados 19 **delegados** e **130 escrivães**, atingindo assim a meta anual de incorporar 1.000 novos policiais para o ano de 2023.



Modernizar e aperfeiçoar a infraestrutura das unidades de segurança e defesa civil, os processos de gestão, a inteligência das polícias militar, civil e penal, e as operações, com a utilização de equipamentos e sistemas de tecnologia



Destaca-se também a **ampliação de delegacias e complexos**. Como exemplo, foi feita a inauguração da **Reforma e Ampliação do Complexo da Polícia Civil de Campo Maior**, um investimento expressivo do Governo do Estado, ultrapassando R\$ 400 mil. Essa iniciativa não apenas moderniza as instalações, como **fortalece a presença policial na região**, contribuindo para um ambiente mais seguro.

Teresina agora conta com a **Unidade Integrada de Segurança Pública (UISP) Potycaabana**, resultado do Planejamento de Integração das polícias militar e civil. Com um investimento de R\$ 358.389,50 provenientes do Governo do Estado.

Entre as entregas, ressaltam-se: a **Nova Delegacia de Polícia de Canto do Buriti**, com **60 novos policiais**, fortalecendo a segurança no município; a **reforma e ampliação da Delegacia Seccional de Esperantina**; a aquisição de equipamentos para o laboratório de anatomopatologia no **Instituto Médico-Legal**, para garantir operações eficientes e **Investimentos em tecnologia**, que modernizaram a perícia criminal, enquanto a Diretoria de Inteligência Estratégica da SSP/PI recebeu um serviço de tecnologia da informação, **fortalecendo a cibersegurança**.

Destacam-se ainda a **reforma na Delegacia de Repressão e Combate aos Crimes de Informática**, a **inauguração do Centro de Controle Operacional (CCO)** e a **expansão do sistema de radiocomunicação digital**.

O Projeto **Recuperação dos celulares** e as operações Interditados, nas quais investigaram-se estabelecimentos comerciais apontados como responsáveis pela comercialização de aparelhos celulares com restrição de furto ou roubo, ganharam **destaque nacional** pela atuação eficaz da polícia.

Esses esforços propiciaram grandes resultados, como o cumprimento de 75 (setenta e cinco) mandados judiciais de cautelares, representadas pela Autoridade Policial, visando à busca e apreensão, suspensão da atividade econômica comercial, prisão provisória de investigados e autorização de uso de bens apreendidos; 30 estabelecimentos comerciais com atividades suspensas; 8 prisões (preventivas e temporárias) realizadas e 650 TCOs (Termo Circunstanciado de Ocorrência) lavrados. Essas foram iniciativas que contribuíram decisivamente para a **redução expressiva de crimes**, como o roubo de celulares, que diminuiu 37% em Teresina e 31% nas cidades do interior do Estado.



## Ampliar e fortalecer as estruturas do Corpo de Bombeiros do Estado

Para **reforçar o Corpo de Bombeiros**, realizou-se um **concurso com 400 (quatrocentas) vagas**. Em dezembro de 2023, os 200 primeiros colocados foram convocados para a matrícula no curso de formação, que será realizado em Teresina e Parnaíba.

Foram adquiridos **novos equipamentos**, incluindo a aquisição de esguichos tipo pistola, desfibriladores externos automáticos, mobiliários diversos para unidades do CBMEPI, câmera termográfica, entre outros, totalizando investimentos de R\$ 3.196.108,53. Esses recursos beneficiam todo o Estado, proporcionando maior agilidade e eficiência nas operações do corpo de bombeiros em diversas cidades, como Teresina, Parnaíba, Piripiri, Oeiras, Floriano, Picos e São Raimundo Nonato.

Em 2023, também foi **inaugurado o 7º Grupamento de Bombeiros Militar (7º GBM), em Oeiras, e a nova sede do 3º GBM, em Parnaíba**, propiciando a melhoria e rapidez no atendimento a ocorrências na cidade e regiões vizinhas. No mesmo ano, foi assinada a ordem de serviço para **construção da sede do corpo de bombeiros militar na cidade de Esperantina-PI**, onde será instalado o 3º Subgrupamento do 6º Grupamento de Bombeiros Militar (3º SGBM/6º GBM).

## Criar 9 delegacias de combate a facções — 4 em Teresina e 5 no interior

A segurança é reforçada com a **lotação estratégica de policiais civis** nas delegacias de combate às facções criminosas. A instituição do decreto nº 21.859/2023 solidifica nosso compromisso em enfrentar o crime de maneira inteligente, descentralizada e eficaz, abrangendo Teresina, Floriano, Picos, Parnaíba, Bom Jesus e Piripiri.

Essas ações não apenas reforçam a presença do Estado na proteção do cidadão, como também moldam um futuro mais seguro e resiliente para todos no Piauí.

Todo esse trabalho mostra resultados favoráveis para a sociedade. Em 2023, as apreensões de armas de fogo aumentaram 6,89% em comparação ao mesmo período do ano passado. Similarmente, as apreensões de drogas ilícitas aumentaram 34,85%, isso contribuiu para a **redução das mortes violentas intencionais**, na capital, de -20% em comparação ao ano de 2022.





# Desenvolvimento econômico

Melhoria do ambiente de negócios  
e Inovação Digital

**Aumentar a oferta de crédito via Agência Piauí Fomento e ampliar parcerias com bancos públicos**

**Transformar a agência Piauí Fomento em plataforma digital**

O Piauí experimentou **aumento expressivo na oferta de crédito** graças aos esforços da Piauí Fomento.

A introdução da Plataforma Digital acelerou os atendimentos, com cerca de 1.000 atendimentos em apenas dois meses, **simplificando o processo para os clientes**. Agentes externos contribuíram com mais de 400 propostas, ampliando as opções de financiamento. Além disso, a Piauí Fomento fortaleceu parcerias com dois bancos públicos em 2023, captando recursos de fontes externas, saindo de R\$ 0,00 em recursos no ano de 2022, para R\$ 9.077.533,47 em recursos no ano de 2023, sendo do FINEP o aporte de R\$ 2.205.674,63, e do FUNGETUR (Ministério do Turismo), o valor de R\$ 6.871.858,84.

**Fortalecer a Assistência Técnica e Tecnológica para aprimoramento de Pequenos Negócios**

A Piauí Fomento estabeleceu 14 termos de cooperação e manteve outros 25 em andamento, com foco na assistência técnica, especialmente no microcrédito produtivo orientado. Destaca-se a assinatura do Termo de Cooperação com a Secretaria de Estado da Assistência Técnica e Defesa Agropecuária (SADA).

Além disso, a Agência expandiu suas atividades de treinamento e palestras para qualificar e ampliar a assistência técnica aos pequenos negócios, totalizando 67 palestras em 2023. Ao todo, foram executados 517 contratos, incluindo projetos e laudos de assistência técnica.

No âmbito do crédito rural, parcerias foram estabelecidas com a Cooperativa de Produção e Serviços de Técnicos Agrícolas do Piauí / Cooperativa de Trabalho de Prestação de Serviços para o Desenvolvimento Rural da Agricultura Familiar (COOTAPI) e técnicos para fornecer suporte aos produtores rurais, sendo contratados **três agentes de crédito** com o objetivo de ampliar a oferta de crédito e a assistência técnica..



## Atrair empreendimentos agroindustriais sintonizados com as potencialidades regionais, por meio de incentivos e subvenções

O trabalho desempenhado resultou em três manifestações de interesse privado nas áreas de **indústria frigorífica** e **operação em terminal de grãos**. Na indústria frigorífica, foi feita a aprovação do projeto e a escolha do parceiro para a modelagem da parceria, com estudos em andamento. A operação no terminal de grãos avançou com a aprovação do projeto e a elaboração do projeto básico para o edital de chamamento.

O Governo por meio da Investe Piauí, também celebrou um termo de cooperação entre a Piauí Fomento e a Federação de Empresas Juniores, visando estabelecer parcerias para troca de informações e conhecimento sobre os territórios de desenvolvimento do Estado.

Ademais, o Estado tem feito grandes esforços para estabelecer parcerias internacionais importantes. Em outubro de 2023, a Investe Piauí liderou missão empresarial à China, onde empresários encontraram mais de **50 potenciais parceiros comerciais**, um passo importante para avaliar o volume de negócios gerados.

Finalmente, o **SHOWCASE PIAUÍ PORTUGAL 2023**, realizado em Lisboa, Portugal, foi um marco para a promoção do turismo e das potencialidades piauienses no mercado europeu. No evento, a **Missão Empresarial MADE IN PIAUÍ** levou empresas piauienses de diversos setores, apresentando as potencialidades do Estado, destacaram-se: mel, castanha-de-caju, cachaça, doces e frutas desidratadas, cerâmica, joias e gemas de opala, tapeçaria e cera para polimento técnico à base de carnaúba.



## Melhorar o ambiente de negócios com a ampliação do Programa Piauí Digital

O Piauí está se destacando como um exemplo de inovação e empreendedorismo, graças a uma série de iniciativas que estão transformando o ambiente de negócios do Estado. Uma das principais realizações é a implementação do novo **Portal do Piauí Digital – GOV.PI Empresas**, uma plataforma digital que serve como um ponto central para a interação entre o governo e os empreendedores.

Houve uma integração significativa com sistemas importantes, como o de Cadastro de Contribuintes da SEFAZ e o SIGA da Secretaria de Estado do Meio Ambiente e Recursos Hídricos do Piauí (SEMARH). Essas integrações simplificam e agilizam procedimentos, **removendo barreiras burocráticas**.

Outras **adesões notáveis** incluem a Agência de Atração de Investimentos Estratégicos do Piauí (INVESTE PIAUÍ), com serviços voltados para empreendedores e *startups*, e a Agência de Defesa Agropecuária (ADAPI), incorporada ao Sistema Integrador Estadual do REDESIM no Gov.Pi Empresas. Além disso, a Agência de Fomento e Desenvolvimento do Piauí (Piauí Fomento) também foi integrada ao sistema, proporcionando acesso a serviços de crédito essenciais para os empreendedores do Estado.

Um marco extraordinário dessa iniciativa é o aumento significativo no número de serviços oferecidos. Com o Gov.PI Empresas, **o número de serviços disponíveis aumentou em 270%, saltando de 93 para 251**, em comparação com o anterior Piauí Digital.

O número de serviços disponíveis aumentou em

270%

**Priorizar as principais cadeias produtivas do Piauí e a viabilização da venda desses produtos**

**Incentivar a realização de eventos sobre empreendedorismo, desenvolvimento econômico e geração de trabalho, emprego e renda**



O Governo, por intermédio da Secretaria de Desenvolvimento Econômico (SDE), apoiou uma variedade de eventos, destacando-se a **27ª Convenção Lojista do Piauí e o Festival da Cajuína**, que promoveu as bebidas regionais do Estado.

Também merece destaque o apoio da SDE à Câmara dos Dirigentes Lojistas (CDL) na realização da Liquida Teresina, uma promoção comercial que visa incentivar o varejo na região metropolitana de Teresina.



Além disso, outros setores receberam suporte, incluindo o da cana-de-açúcar, artesanato e confecção. Foram cadastrados **184 artesãos** e, com o apoio do Sebrae, a SDE atuou em diversas cidades, como **União, Água Branca, Amarante, São Raimundo Nonato, Pedro II, Luzilândia e Teresina**.

Adicionalmente, espaços públicos foram revitalizados, fortalecendo o comércio local e representando um investimento de R\$ 3.222.594,70. Entre as iniciativas, destacam-se a reforma de uma praça em Caraúbas, a renovação do Mercado Público em Cristino Castro e edificação de um Centro Comercial em Santa Cruz do Piauí, com 10 boxes, sendo 2 restaurantes e 8 lojas, atendendo a cerca de 2.000 pessoas.

### Incentivar empresas, investidores, consumidores e as comunidades, por meio de projetos de incentivos fiscais e políticas públicas no que diz respeito ao meio ambiente e sustentabilidade

Em 2023, foram realizados **dois Summits internacionais** em Lisboa e Berlim, nos quais a Investe Piauí destacou as potencialidades do Piauí no que se refere à produção de **Hidrogênio Verde** e **energias renováveis**.

Também foram estabelecidos 20 Memorandos de Entendimento (MoU) com empresas e instituições, incluindo entidades acadêmicas e do terceiro setor.

### Substituir gradativamente a matriz energética do Piauí por energias renováveis

O Governo do Estado defende que a transição energética baseada em energia renovável é importante para que o Brasil alcance os compromissos do Acordo de Paris, do qual o país é signatário, além de contribuir com a geração de empregos e fomentar o diálogo sobre um modelo energético mais eficiente e sustentável.

Tendo isso em mente, segundo os dados obtidos pela Agência Nacional de Energia Elétrica (ANEEL), o Piauí tem a



quase totalidade de sua matriz energética nos moldes renováveis, com **99,68% da produção**.

Assim, nosso foco está em tratativas para ampliação do uso de energias sustentáveis pelas organizações lideradas por empresários dos diversos setores no Piauí, a fim de alcançar a meta de substituição de suas matrizes energéticas não renováveis por energia limpa em 100%.

Considerando a indiscutível necessidade de mudança no que diz respeito a fontes energéticas utilizadas pela sociedade e pelo setor empresarial, no Brasil e em todo o mundo, o Piauí pode estar à frente nesse diálogo.

Nesse sentido, o Estado, por meio da SEDRAMER, tem buscado priorizar a instalação de empreendimentos voltados para geração de energia originada de matrizes renováveis.

## Incentivos e Expansão de Crédito

### Criar o Programa de Atração de Empreendimentos Âncoras, com incentivos e subvenções

Em julho, foram lançados os programas **Pro Piauí 10**, que destina **R\$ 10 bilhões** em investimento público, e o **Pro Piauí 100**, focado na atração de investimentos privados por meio da Investe Piauí. A estratégia é impulsionar o segundo programa com os resultados do primeiro, estimulando investimentos privados a partir do patrimônio público.

Os dois programas foram planejados para atuar em três eixos fundamentais, contemplando 11 áreas: **infraestrutura** (com foco na mobilidade urbana, transportes e infraestrutura hídrica); **desenvolvimento econômico** (aporte de capital, desenvolvimento rural, turismo e transformação digital) e **transformação social** (segurança e justiça, saúde, educação e desenvolvimento social).



# 99,68%

## de matriz energética nos moldes renováveis



## Ampliar linhas de crédito específicas destinadas aos empreendimentos turísticos

O turismo no Piauí está experimentando um avanço significativo, marcado por um impulso notável no setor de crédito para empreendimentos turísticos.

A reativação da parceria entre a Agência de Fomento e o Ministério do Turismo resultou na disponibilização de um montante expressivo de crédito para o setor, totalizando **R\$ 6.871.858,84** até o final de 2023.

O impacto dessa iniciativa é ainda mais claro quando consideramos o número de empresas beneficiadas. Enquanto em 2022 nenhuma empresa foi beneficiada, em 2023, **31 empresas turísticas** já usufruíram dessa expansão de crédito. Isso não apenas estimula o crescimento econômico, como também promove uma infraestrutura turística mais robusta e diversificada, beneficiando tanto os empresários locais quanto os visitantes.

Mais de

**R\$ 6 MILHÕES**

de crédito para o setor de empreendimentos turísticos



Lançamento do programa de Aceleração Startup PI

## Lançar editais regulares para investimentos em startups

Estamos impulsionando o empreendedorismo e inovação com conquistas significativas.

Lançamos 3 chamadas no Edital N° 01/2023 para o programa de **Aceleração Startup Piauí**, atraindo mais de **60 startups** em diferentes estágios de desenvolvimento, usando a metodologia do Instituto de Tecnologia de Massachusetts (MIT). Além dis-

so, formalizamos o Hub de Inovação em Saúde, parte do projeto MIT REAP, fortalecendo nosso compromisso com avanços na área.

Também estabelecemos parcerias internacionais com instituições renomadas, como a **Framingham State University** e a **Worcester Technical High School**, e reforçamos nossas conexões locais com termos de cooperação assinados com o Centro Universitário Maurício de Nassau e o ICEV, promovendo iniciativas empreendedoras.



## Fortalecer as Regiões Metropolitanas e as Zonas Econômicas Especiais

Fortalecer a Zona de Processamento de Exportação (ZPE) de Parnaíba, com atração de mais empresas (indústria de calçados, por exemplo) e garantia de acesso a combustível gasoso para o Parque Industrial da ZPE



A Região Metropolitana de Parnaíba foi criada em 2022, composta pelos municípios de Parnaíba, Luís Correia, Cajueiro da Praia e Ilha Grande. Em 2023, foram feitas diversas ações para o fortalecimento econômico da região.

Em relação à ZPE PIAUÍ, é importante destacar que houve avanços significativos na atração de empresas e investimentos. Até o momento, 17 projetos foram submetidos ao Conselho Nacional das Zonas de Processamento de Exportação (CZPE), um órgão federal vinculado ao Ministério da Indústria, Comércio Exterior e Serviços (MDIC), responsável pela análise e autorização de instalações. Desses, quatro projetos industriais já foram aprovados, estando agora na fase de espera pela autorização de instalação. Os demais projetos estão sob análise e aguardam a próxima reunião do Conselho. Estima-se que os investimentos dos quatro projetos aprovados **totalizem cerca de R\$ 150 milhões, com a expectativa de criação de mais de 250 empregos diretos.**

Paralelamente, a ZPE PIAUÍ realizou eventos estratégicos, incluindo algumas Rodadas de Negócios, visando apresentar sua infraestrutura e benefícios fiscais para potenciais investidores, dentre elas destacamos: 1. Rodada de negócios com empresários associados ao Centro de Indústrias do Piauí (CIEPI); 2. Rodada de negócios em parceria com o Banco SANTANDER; 3. Rodada de negócios em parceria com os CORREIOS e o PEIEX PIAUÍ.

Além disso, realizou o lançamento da Pedra Fundamental dos dois maiores projetos de produção de Hidrogênio Verde do mundo, das Empresas SOLATIO e GREEN ENERGY PARK, com o HUB H2 PIAUÍ (Centro Internacional de Inovação) para pesquisa e desenvolvimento de projetos voltados ao H2, com investimentos previstos em mais de **R\$ 200 bilhões até 2035, com a previsão de gerar mais de 20.000 (vinte mil) empregos diretos e indiretos** durante todo o período.

No âmbito de infraestrutura, significativos avanços puderam ser observados, como a elaboração de projetos de arquitetura e de engenharia para **licitação e construção de 8 Galpões Industriais** voltados para Médios e Pequenos Empresários. Adicionalmen-

# R\$ 200 BILHÕES

de reais até 2035,  
com a previsão  
de gerar mais de  
20 mil empregos  
diretos e indiretos

te, os projetos de reforma e ampliação do TECH EXPORT HUB na ZPE, primeiro Hub de Serviços voltados para o Mercado Exterior, e de melhorias nos prédios administrativos e de uso comum das empresas e da Companhia Administradora.

Além disso, a ZPE PIAUÍ solicitou à INVESTE PIAUÍ e ao Governo do Estado a expansão de sua área física para receber novos projetos, dando início aos procedimentos de Busca e Avaliação de Terrenos, Decretação de Utilidade Pública e os Procedimentos para Desapropriação mediante de Acordo Judicial.

Todas essas iniciativas objetivam criar um ambiente de negócios propício para atração de investimentos nacionais e internacionais e promover o desenvolvimento econômico e social, com sustentabilidade, para o Estado do Piauí.

## Comercialização e Turismo

### Concluir e viabilizar a concessão do Porto de Luís Correia ou a instalação de um Porto Seco em Teresina

No ano de 2023, foi inaugurada a **1ª etapa do Porto Piauí**, demonstrando o comprometimento do Governo do Estado do Piauí com o desenvolvimento portuário e logístico. Essa obra, idealizada há décadas, finalmente sai do papel e traz benefícios significativos para diversos setores.

A **primeira etapa** inclui: **canal de acesso, retroárea**, imediatamente após o cais,

**urbanização da via, portal de acesso**, onde será construído o centro administrativo do porto, **pátio de contêiner** e **pátio de mercadorias** em geral.

Além da infraestrutura entregue, foi produzido um relatório da modelagem da Pluma de Dispersão e da planta georreferenciada do bota-fora oceânico, bem como um levantamento cadastral dos pescadores da região. Paralelamente, os estudos de sondagem essenciais para as obras do cais estão na fase final.

Estão em andamento tratativas com o **Ministério de Portos (MPOR)** para a aquisição da Declaração de Adequação, um passo crucial para a instalação do Terminal de Uso Privado

Navio de Apoio Oceânico "Iguatemi" da Marinha do Brasil na Inauguração do Porto do Piauí





(TUP). Já em fase de adequação documental, a obtenção dessa declaração permitirá iniciar a solicitação para operacionalização do TUP junto à Agência Nacional de Transportes Aquaviários (ANTAQ).

Enquanto isso, a Diretoria de Mercados Internacionais iniciou **colaborações estratégicas com diversos portos internacionais**, incluindo Sines (Portugal), Hamburgo (Alemanha), Thames Free Port (Reino Unido), Antuérpia-Bruges (Bélgica), Krk e Rijeka (Croácia). Essas parcerias objetivam a estudos de viabilidade, exportação de produtos verdes, otimização logística e desenvolvimento de infraestrutura portuária com apoio do Banco Mundial, buscando fortalecer o comércio internacional, a economia verde e o desenvolvimento econômico do Piauí.

### Fortalecer a política de produção e comercialização do artesanato, implantando programas de artesanato nos polos turísticos

O artesanato piauiense, além de ser uma expressão cultural, representa um resgate da história e da identidade do Estado. Em seu apoio a esta arte, o Governo, por meio da SETUR, destinou R\$ 2.820.000,00 (Dois milhões, oitocentos e vinte mil reais) para a produção de feiras de artesanato em todo o Piauí. Foram 22 feiras em cidades-chave, dando destaque a eventos como “Artes e Vidas”, “Artes Mulheres”, “Artes Piauí”, “Filhas do Sol do Equador”, “Mulheres do Poty Velho”, “Mulheres que Batalham”, “Piauí Criativo”, “Quilombo Mimbó”.



Polo Cerâmico do Poty Velho



## Identificar e implantar Projetos estruturantes para alavancar o crescimento turístico do Estado

SETUR, ao longo do ano de 2023, fez um levantamento de todos os polos com atrativos turísticos e desenvolveu projetos em cada polo no intuito de fortalecer o turismo regional.

A secretaria elencou o total de 22 projetos, entre os quais se destaca o projeto de Revitalização da Orla da Ponta do Sardim, no município de Cajueiro da Praia, orçamento aproximado de R\$ 6.000.000,00 (Seis milhões de reais), o qual foi liberado no final do ano de 2023 e está em fase preparatória de licitação.

Também ressaltam-se projetos que estão na fase de liberação de orçamento, como:

i) projeto de Implantação de Teleférico no município de Pedro II, com orçamento aproximado de R\$ 12.000.000,00 (Doze milhões de reais); ii) projeto de Ampliação e Reforma do Morro da Cruz, em Regeneração, orçado em aproximadamente R\$ 2.000.000,00 (Dois milhões de reais); iii) projeto de Revitalização e Reforma do Mirante do Morro do Cruzeiro, em São Raimundo Nonato, com orçamento de aproximadamente R\$ 4.000.000,00 (Quatro milhões de reais).

Ademais, foram concluídas obras de pavimentação em paralelepípedo, construção de praças, pavimentação asfáltica em 31 municípios no valor total de R\$ 24.363.715,93 (Vinte e quatro milhões, trezentos e sessenta e três mil, setecentos e quinze reais e noventa e três centavos).

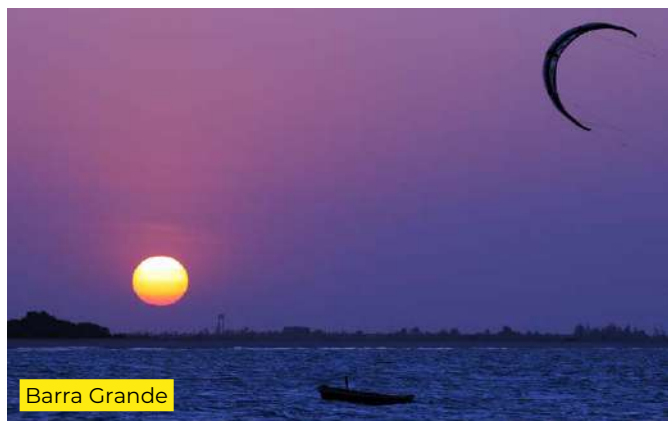



**Fortalecer os projetos de turismo em todo o Piauí (Cânion do Poti, Cânions do Viana, Capadócia Nordestina, Rota da Cachaça, Poços jorrantes, Serra da Capivara, Serra das Confusões, Pedra da Espia, Cajueiro Rei, Cachoeira do Urubu, Açude Caldeirão, Lagoa do Portinho, Litoral, Corredor cultural entre o Poty Velho e o Encontro dos Rios, Circuito turístico em Teresina, Pedro II, entre outros)**

Em 2023, o Governo realizou diversas iniciativas notáveis para fortalecer o setor de turismo no Estado. Entre as iniciativas, destacam-se:

**Lei de Incentivo ao Turismo:** foi sancionada a Lei nº 8.177/23, estabelecendo diretrizes para impulsionar o turismo no Estado. Essa lei criou o Sistema Estadual de Turismo, incluindo a Política Estadual de Turismo, o Conselho Estadual de Turismo, as Governanças Regionais de Turismo, o Observatório da Inteligência Turística do Estado do Piauí e o Sistema de Incentivo Estadual ao Turismo (Sietur). O Sietur tem como objetivo estimular e desenvolver projetos turísticos, com um orçamento definido para a promoção de diversas formas e modalidades de turismo.

**Investimentos em Infraestrutura e Eventos:** O Governo realizou investimentos em infraestrutura, melhorando o acesso a locais turísticos importantes, como o Cânion do Poti e a construção do aeroporto de Barra Grande. Além disso, houve um investimento significativo em eventos turísticos, totalizando mais de R\$ 23 milhões, incluindo festivais culturais e patrocínios para feiras e projetos audiovisuais.

**Lançamento do Programa “Aqui Tem Turismo”:** O programa “Aqui Tem Turismo”, lançado pelo governador, visa desenvolver as potencialidades turísticas do Estado. Ele inclui o turismo criativo, com foco na economia criativa dos artesãos e pequenos agricultores, buscando despertar novas rotas turísticas e qualificar profissionais do setor turístico. O Sietur, parte desse programa, funcionará na modalidade de incentivos fiscais, em que empresas poderão financiar projetos aprovados pelo Conselho Estadual de Turismo, em vez de pagar ICMS diretamente ao Governo.



# Desenvolvimento social

Igualdade, empoderamento e promoção do bem-estar



**Fortalecer as políticas públicas de ampliação de oportunidades de bolsas, estágios, trabalho, emprego e empreendedorismo para jovens**

Inserir jovens no mercado de trabalho tem sido um dos desafios da política de emprego dos dias atuais. Pensando assim, o Governo do Estado, com o objetivo de melhorar a empregabilidade dos jovens piauienses, lançou diver-

sos projetos e programas ao longo de 2023.

1. **O Programa Oportunidade Jovem** (em curso) é dividido em 4 eixos principais: monitoria estudantil, estágio (curricular obrigatório e extracurricular), aprendizagem profissional e primeira oportunidade de trabalho e emprego. Até o final de 2023, já foram beneficiados em torno de 2.596 jovens nos eixos 1, 2 e 3 do programa. Para o 4º eixo (Primeira Oportunidade), foi realizada reunião entre SEDUC, SEPLAN, COJUV e SDE, quando esta última se comprometeu a desenvolver os critérios e jurisprudência necessários para acesso ao investimento e prospecção do público, e para desenvolver o portal web em diálogo com a Investe Piauí. Ainda nesse contexto, serão ofertadas 1.000 vagas de emprego em empresas privadas para estudantes matriculados nas escolas estaduais de educação profissional até 2024.

2. **O Edital de seleção de projetos**, que irá contemplar entidades de juventude: com foco no desenvolvimento de ações e projetos que fomentem o empreendedorismo, a autonomia e a emancipação juvenil encontra-se remetido à PGE/CGE para que possa ser oficialmente lançado.

3. Firmada parceria entre a Coordenadoria da Juventude do Piauí (COJUV) com a Piauí Fomento, que consiste na concessão de crédito para jovens com ideias de negócio e potenciais empreendedores.

Todas essas ações estão em andamento e visam ampliar as oportunidades de trabalho e o empreendedorismo.



## Implementar políticas de direitos humanos, com ênfase para a geração de trabalho, emprego e renda, para populações mais vulneráveis

O Governo do Estado do Piauí promoveu políticas coordenadas para oportunizar a geração de trabalho, emprego e renda, beneficiando públicos em suas diversas especificidades, em áreas como a qualificação profissional, o empreendedorismo e economia solidária, além de dar encaminhamento a vagas de emprego formal. O principal objetivo dessas ações é contribuir para a emancipação financeira e social da população mais vulnerável. Uma das primeiras iniciativas para a geração de emprego e renda com foco em direitos humanos foi a realização de **diagnóstico para identificação desse público**.

A Qualificação Profissional foi ofertada por meio do **programa Qualifica Piauí**, que em 2023 capacitou **3.869 pessoas em 35 municípios** do Estado através de **10 unidades móveis de qualificação**, totalmente equipadas. Além de oportunizar cursos (10 modalidades) a diversos grupos, priorizou atendimento a pessoas em situação de vulnerabilidade, foram: **27 adolescentes em cumprimento de medidas socioeducativas**, **83 internos em regime semiaberto**, **115 grupos tradicionais quilombolas**, **65 famílias de quebradeiras de coco babaçu**, além de **365 catadores de materiais recicláveis** apoiados e/ou qualificados.

Foi promovido ainda o desenvolvimento do viés empreendedor de pessoas qualificadas com oferta de **capacitação em gestão de negócios e obtenção de linha de crédito** por meio do projeto **“Passaporte Empreendedor”**, parceria entre a SASC e



Qualifica Piauí em José de Freitas



Programa Qualifica Piauí em Castelo do Piauí

### Em 2023 capacitou

# 3.869

### pessoas em 35 municípios



a Piauí Fomento. Destaca-se ainda o **atendimento a 19.358 trabalhadores no SINE**, entre encaminhamentos a vagas de trabalho e seguro-desemprego, com uma estreita aproximação entre o público inscrito no CadÚnico e o Sistema Nacional de Empregos (SINE).

## Coordenar o funcionamento das redes municipais de assistência social

As ações da Assistência Social são contínuas no acompanhamento aos municípios, avançando conforme o planejado e dirigindo-se aos gestores e técnicos municipais. Com a criação da **Escola do SUAS em junho de 2023**, tivemos a realização de cursos na área de gestão do SUAS, medidas socioeducativas, interfaces da Proteção Social Básica no Sistema Único de Assistência Social (SUAS) e Controle Social, com a formação presencial de 511 técnicos e, em parceria com a CAIXA, formação de 478 técnicos nos sistemas operacionais do CADÚNICO e o BOLSA FAMÍLIA, totalizando **989 operadores do SUAS capacitados**.

Destaca-se que essas ações de capacitação permanente possibilitaram, por meio da gestão eficiente do sistema, a inclusão de **49 mil novas famílias no programa Bolsa Família**, em 2023.



# 49 mil

**novas famílias  
no programa  
Bolsa Família  
em 2023**

Além disso, para garantir a eficiência na gestão municipal, a SASC realiza permanentemente o **monitoramento dos 224 municípios e presta orientações sobre a gestão do SUAS**, execução de serviços, programas, projetos e benefícios sociais. Em 2023, 74 municípios receberam monitoramento de modo presencial.

A abordagem dessas atividades reflete o compromisso incessante com o aprimoramento e a eficácia das práticas de Assistência Social, com o intuito de atender, de forma abrangente, às necessidades da comunidade e promover o bem-estar da população piauiense.



## Prestar apoio técnico, financeiro (cofinanciamento) e logístico aos municípios

Com o objetivo de contribuir para que os municípios reúnam condições de assegurar e ampliar os serviços no âmbito da assistência social, a SASC cumpre cronograma anual de desembolso financeiro, com repasse de recursos de forma contínua, por meio de **cofinanciamento aos municípios** para o fortalecimento e aten-



dimento do público, que abrange **a população em situação de rua, pessoas idosas, pessoas com deficiência, crianças e adolescentes, além de adultos e famílias em situação de vulnerabilidade social.**

Em 2023, foram investidos um total de **R\$ 5.165.282,95, com repasses a 220 municípios** aptos a receber o cofinanciamento, refletindo, assim, o compromisso em fornecer suporte financeiro para abordar as necessidades socioassistenciais locais.

A transferência de recursos do cofinanciamento estadual para serviços e benefícios socioassistenciais tem abrangido diversos pisos: **Piso Fixo Estadual de Média Complexidade** – CREAS Municipal em 23 municípios, **Centro-Dia de Referência para Pessoas com Deficiência, Centro de Referência Especializado para População em Situação de Rua** (Centro POP), em Parnaíba e Teresina; **Piso Fixo Estadual de Alta Complexidade** – Casa de Acolhimento de Crianças e Adolescentes e Casa de Passagem, em dois municípios; **Piso Fixo Estadual de Benefício Eventual**, no qual 98% dos municípios do Piauí estão recebendo cofinanciamento de benefícios eventuais.

### **Ampliar parcerias com entidades do terceiro setor que atuem na área de Assistência Social, fortalecendo o Sistema Estadual de Incentivo à Inclusão e Promoção Social (SEIPS)**

Outro esforço do Governo do Estado tem sido em ampliar parcerias com entidades do terceiro setor que atuem na área de Assistência Social, fortalecendo o Sistema Estadual de Incentivo à Inclusão e Promoção Social (SEIPS), instrumento fundamental para **apoiar financeiramente, por meio de renúncia fiscal, as organizações da sociedade civil que executam serviços socioassistenciais.** Em 2023, a SASC selecionou através da Resolução SEIPS nº 01/2023, **58 projetos**, beneficiando entidades que atendem crianças e adolescentes, pessoas com deficiência, idosos, jovens, mulheres, que se encontram em situação de vulnerabilidade social. O Aporte financeiro foi de **R\$ 6.926.024,61** (seis milhões, novecentos e vinte e seis mil, vinte quatro reais e sessenta e um centavos).



## Fortalecer a Política de Igualdade no mundo do trabalho, garantindo inclusive a ampliação da participação de mulheres na ocupação de cargos e posições de decisão na administração estadual

O **Projeto “Ei, Mermã, Elas Empreendem!”**, lançado em 2023, tem como objetivo fomentar a autonomia econômica e financeira das mulheres piauienses, oferecendo capacitações sobre empreendedorismo, além de informações e articulações para acesso ao crédito. O projeto é executado em parceria com o SEBRAE e atingiu, até o mês de dezembro de 2023, a meta prevista para o ano, de 35 turmas executadas (81,39% do total). Até momento, foram 4.355 participações de mulheres nas 9 oficinas oferecidas em 27 municípios do Estado. Sua conclusão está prevista para janeiro de 2024, e conta com investimento total de R\$ 300.000,00, e atendimento de mulheres nos territórios da Planície litorânea, Vale do rio Itaim, Vale do Sambito, Vale do rio Guaribas, Tabuleiros do Alto Parnaíba, Entre Rios, Serra da Capivara, Cocais, Carnaubais, Chapada das Mangabeiras, Vale do rios Piauí e Itaueira.

## Ampliar e fortalecer a educação inclusiva nas redes municipais e na rede estadual de ensino, com o apoio da SEDUC e de outras instituições parceiras, com destaque para o ensino de LIBRAS

A Secretaria para Inclusão da Pessoa com Deficiência (SEID) tem atuado firmemente nas **políticas de promoção de inclusão e cidadania das pessoas com deficiência no Piauí**.

**Duas obras em execução** são elementos fundamentais para alcançar esse objetivo: 1. A construção do **Centro Integrado de Educação Especial (CIES)** de Picos, que possui 4,72% de execução e previsão de entrega em 24 de abril de 2024; e 2. A construção da nova sede do **Centro de Habilitação Ana Cordeiro (CHAC)**, que, por sua vez, possui 54% de execução e previsão de entrega em 26 de setembro de 2024.

O avanço das políticas públicas para inclusão das pessoas com deficiência também conta com a promoção do **Curso de Especialização em Atendimento Educacional Especializado**, promovido pela UFPI, em parceria com SEID e a SEDUC. O curso teve início em agosto de 2023 e sua previsão de término é 10 de fevereiro de 2025. Possui **836 estudantes matriculados em 10 polos**



**de ensino**, sendo eles: Bom Jesus (74 alunos), Floriano (87 alunos), José de Freitas (89 alunos), Parnaíba (86 alunos), Picos (80 alunos), Piripiri (88 alunos), Santa Cruz do Piauí (85 alunos), São Raimundo Nonato (75 alunos), Simões (87 alunos) e Teresina (85 alunos).

Além disso, ocorre continuamente o monitoramento das **capacitações promovidas** pelos Centro de Apoio Pedagógico às Pessoas com Deficiência Visual (CAP), Centro de Capacitação de Profissionais da Educação e Atendimento às Pessoas Com Surdez (CAS) e pelo Centro Integrado de Educação Especial (CIES). No ano de 2023, identificamos resultados relevantes nos cursos realizados em todos os Centros, com o total de **293 alunos formados no CAS** e **355 alunos formados no CAP**, conforme a seguir:

CAS: 174 alunos formados no Curso de Formação para **Tradutores Intérpretes da Língua de Sinais** (TILS); 119 alunos formados no Curso de **Formação de Instrutores** (FIS).

CAP: 94 alunos formados (manhã e tarde) em **Sistema Braille e Soroban**; 88 alunos formados (manhã e noite) em **Sistema Braille**; 20 alunos (manhã) em **Alfabetização Braille**; 38 alunos (manhã e tarde) em **Orientação e Mobilidade** (OM) - **Práticas Educativas para uma vida independente** (PEVI); 26 alunos (manhã) em **Baixa Visão, PEVI, AEE**; 48 alunos (manhã e tarde) em Ledor/Transcritor; e 41 alunos (tarde) em **Soroban**.

### **Implantar um programa integrado de qualificação profissional, incluindo parcerias com universidades, institutos federais e outras instituições**

A SEID elaborou a minuta do Decreto Estadual que irá implantar o **Programa Estadual de Empregabilidade e Empreendedorismo “Todos pela Inclusão”**, possibilitando a instituição de políticas públicas que terão como objetivos a qualificação da pessoa com deficiência e a sua inclusão no mercado de trabalho. Para isso, contou-se com a aprovação da linha de crédito por meio da agência Piauí Fomento. Além disso, a Secretaria realizou, no seu auditório, a **1ª Edição da Formação Continuada da Pessoa com Deficiência para Inclusão no Mercado de Trabalho**, em parceria com a Secretaria de Estado da Assistência Social, Trabalho e Direitos Humanos (SASC) e o Sistema Nacional de Emprego (SINE), com palestras sobre a empregabilidade, cadastro e encaminhamento para vagas disponíveis de trabalho para pessoas com deficiência.

### **Fortalecer a Rede Estadual de Reabilitação Danielle Dias nas regiões de saúde do Estado**

A construção da **oficina ortopédica no CER IV de Parnaíba** (SESAPI) tem previsão para entrega em janeiro de 2024. O chamamento público para a contratação de uma Organização Social na área da saúde, com o objetivo de gerenciar o CER IV em Parnaíba, foi publicado no Diário Oficial da União (DOU). Paralelamente, encontra-se em andamento um processo semelhante para o **CER II em São João do Piauí**, atualmente na fase de ajustes de valores na SUPAT, com posterior encaminhamento à CPL.

A Secretaria de Inclusão para Pessoas com Deficiência (SEID) realiza a distribuição rotineira de **kits de fisioterapia a entidades e municípios que oferecem serviços de reabilitação**. Até o momento, 29 entidades/municípios foram beneficiadas, e os 17 kits restantes serão entregues ao longo da gestão.

No que diz respeito à construção do **Centro Especializado de Reabilitação IV (CER) em Picos (SESAPI)**, informamos que o projeto arquitetônico foi concluído. Nesse momento, estão sendo efetuados ajustes complementares e a elaboração do orçamento, com previsão de conclusão até 22 de dezembro de 2023. Adicionalmente, ressaltamos que o projeto se encontra cadastrado no Programa de Aceleração do Crescimento (PAC). Já a construção do **CER II em São Raimundo Nonato (SESAPI)**, encontra-se em fase de ajustes para a definição do orçamento da obra até 15 de janeiro de 2024, após vistoria do terreno pela equipe da SESAPI.

### **Pacto pelas Crianças: criar e implementar programa integrado de ações para proteção e desenvolvimento das crianças do Piauí**

Lançado em 25 de abril, o **Pacto pelas Crianças do Piauí** se institui como um programa multidisciplinar e colaborativo que visa promover o **desenvolvimento integral das crianças piauienses na primeira infância**, por meio de estratégias prioritárias nas áreas de assistência social, educação e saúde. O programa é coordenado pela médica Isabel Fonteles, primeira-dama do Estado, e atende crianças desde a gestação até os 6 anos de idade.

O pacto dá cumprimento ao que determina a Lei nº 7.295/2019, que estabelece a política estadual integrada pela primeira infância no Estado do Piauí, em consonância com a Constituição Federal, o Estatuto da Criança e do Adolescente e o Marco Legal da Primeira Infância. No plano intersetorial, tem suas ações executadas pela Secretaria de Estado da Assistência Social, Trabalho e Direitos Humanos (SASC), da Secretaria de Estado da Educação (SEDUC) e da Secretaria de Estado da Saúde (SESAPI).

Na esfera intergovernamental, pactua prioritariamente com os municípios, de forma colaborativa. E no âmbito extragovernamental, dialoga com setores da sociedade civil organizada e dos poderes legislativo e judiciário na instância do Comitê Gestor do Pacto.

Entre as ações, por meio do Projeto “**Carretinha da Saúde**”, foram atendidos 20 municípios, **totalizando 9.608 atendimentos**. O Programa teve impacto significativo, proporcionando assistência oftalmológica, odontológica e de saúde bucal a 3.202 crianças, inclusive







Carretinha da Saúde  
atendeu 20 municípios,  
totalizando

9.608

atendimentos

com entrega de 735 óculos de grau nos territórios de Chapada das Mangabeiras e Planície Litorânea, com devido seguimento. Os atendimentos foram feitos por 4 equipes, distribuídas em 2 Unidades Ambulatoriais Móveis (UAM), uma localizada na região sul e outra na região norte do Estado.

No apoio à **Rede Materno-infantil**, destaca-se a inauguração da nova Maternidade Dona Evangelina Rosa (MDER) e o incentivo à amamentação, com atividades voltadas à qualidade de atendimento gestacional e neonatal. Com 293 leitos distribuídos estrategicamente, o impacto desse suporte abrange diversas áreas, desde enfermarias até UTIs adultas e neonatais.

A promoção do incentivo à vacinação marcou uma **atualização efetiva dos Cartões de Vacina na Carretinha**. O engajamento em ações como a Busca Ativa Vacinal e o Saúde em Dia, resultou no aumento da cobertura vacinal de menos de 70% para mais de 84%, tornando o **Piauí o estado que mais vacinou no país em 2023**.

Foi promovido ainda o **fortalecimento do PPAIC**, que avançou na formação contínua de professores e gestores de creches, impactando positivamente a educação. Com a conclusão dos primeiros 4 módulos de formação, **23.000 professores foram capacitados**, beneficiando aproximadamente **205 mil crianças em todo o Estado**.

Destaca-se ainda a implementação das **Brinquedopraças**, que está em processo, com a escolha de brinquedos e licitação em andamento. Em parceria com a Secretaria das Cidades (SECID), está prevista a instalação de 40 brinquedopraças em praças revitalizadas ao longo de 2024, oferecendo espaços de lazer e recreação para a comunidade.

O avanço do **Kit Mobília-Creche** se concretizou com a conclusão da licitação, disponibilizando 41 kits para entrega em dezembro de 2023. Esse progresso impactou diretamente na inclusão de **2.050 crianças em novas creches**, fortalecendo a infraestrutura educacional.

As obras de reforma e ampliação do **Lar da Criança** estão em andamento, com previsão de conclusão até março de 2024. Três visitas técnicas foram realizadas, garantindo um espaço seguro e confortável para até 40 crianças em acolhimento institucional.

Foram realizados pela SASC cinco seminários regionais do **Programa Primeira Infância**, mobilizando 1.348 pessoas de 148 municípios. Esse esforço resultou em diálogos inter e extragovernamentais, com o objetivo de consolidar uma política estratégica da primeira infância. Além disso, encontra-se em elaboração o Plano Estadual para a Primeira Infância.

Em relação ao **Acolhimento Familiar**, houve o lançamento do Edital de Chamamento Público nº 03/2023, com objetivo de estabelecer parcerias com organizações da sociedade civil (OSC) para a execução do Programa Família Acolhedora, buscando descentralizar e ampliar o acolhimento familiar no Estado.



Por fim, vale ressaltar ainda o **Festival da Criança** (CCOM), realizado na Potycabana em 12 de outubro, em que foram oferecidas atividades lúdico-educativas e acesso a bens culturais a um público estimado de 6.000 pessoas. O evento promoveu a integração entre crianças e suas famílias, reforçando o compromisso com o bem-estar infantil.



### **Fortalecer o apoio às entidades responsáveis pela assistência aos usuários de substâncias psicoativas, especialmente Comunidades Terapêuticas, e garantir a articulação e a integração das intervenções para tratamento, recuperação, reinserção social dos beneficiários de seus serviços**

Em 2023, o Piauí testemunhou avanços significativos no enfrentamento às drogas. Nesse período, aproximadamente 9.000 pessoas foram atendidas, não apenas com medidas preventivas, mas também com foco no cuidado e reinserção de dependentes químicos.

A Coordenadoria Estadual de Enfrentamento às Drogas e Fomento ao Lazer (CENDFOL) implementou um **projeto abrangente em Políticas Públicas sobre Drogas**, cobrindo os 12 territórios de desenvolvimento do Estado. Isso envolveu programas de prevenção em três níveis — primário, secundário e terciário, em parceria com órgãos públicos e Organizações da Sociedade Civil (OSCs). Diversas ações e campanhas de prevenção foram realizadas entre março e novembro de 2023, incluindo blitzes educativas foca-





das na venda de bebidas alcóolicas a menores. Além disso, em maio, foi lançado o programa “Acolher tá ON”, com três ações em praças de Teresina, impactando diretamente 300 pessoas.

Junho marcou o **lançamento do programa “SE LIGA”**, em parceria com a Secretaria de Educação (SEDUC), envolvendo palestras com cerca de 700 estudantes do ensino médio em diversas escolas do Piauí.



A CENFOL também executou o **programa “Viver sem Depender”** e, em setembro, lançou um novo edital de credenciamento de OSCs para ampliar a cobertura e melhorar a assistência.

## Implementar ações para enfrentamento da violência e promoção de direitos humanos da comunidade LGBTQIA+

O Governo do Estado, por meio das Secretarias da Assistência Social, Trabalho e Direitos Humanos (SASC) e da Segurança Pública (SSP), marcou o ano de 2023 com o lançamento da **Campanha Aqui tem lugar para LGBTQIA+** e a implantação do **Disque Cidadania LGBTQIA+**.



Foram realizadas ações para combater a LGBTQIAfobia, incluindo **formação para gestores municipais e estaduais** nas áreas de Assistência Social, Educação e Segurança Pública.

Ademais, em parceria com a Gerência de Inclusão e Diversidade da SEDUC e Secretarias Municipais de Assistência Social, a campanha **Aqui tem Lugar pra LGBTQIA+** foi lançada, acompanhada por peças gráficas distribuídas em escolas de tempo integral e municípios que aderiram ao **Pacto Estadual de Enfrentamento à LGBTQIAfobia**.



## Fortalecer a política de enfrentamento à violência contra a mulher, inclusive com a instalação de mais delegacias especializadas (DEAMs)

No âmbito do combate à violência contra as mulheres, destacamos a implementação de projetos e iniciativas que fortalecem a proteção e apoio às mulheres em situação de vulnerabilidade.

Uma das ações realizadas foi a circulação do **Ônibus Lilás**, que disponibiliza atendimento psicossocial, palestra de enfrentamento à violência doméstica e serviços, como emissão de RG, atendimento médico, entre outros. Em 2023, foram realizadas 9 rotas do Ônibus Lilás e **1.204 mulheres atendidas em 33 municípios**.

Entre as **3 Casas da Mulher Brasileira**, a Casa de São Raimundo Nonato está com mais de 80% da obra realizada e, as demais Casas (Parnaíba e Picos), com encaminhamentos administrativos iniciados. No fortalecimento da política de enfrentamento, a SEMPI foi contemplada, por meio de editais do Ministério das Mulheres, com R\$ 426.378,62 em investimentos para a modernização do Centro de Referência da Mulher Francisca Trindade e da sede da SEMPI. Houve a expansão das políticas de enfrentamento à violência para o setor privado por meio da campanha **Ei, mermã, não se cale!**, que **capacitou estabelecimentos comerciais** (bares, restaurantes etc.) para criar protocolos internos de suporte à mulher. Até o momento, **18 estabelecimentos/instituições aderiram ao programa**, resultando em 192 funcionários capacitados. Além disso, foi disponibilizado o número 0800-000-1673, disponível 24 horas por dia, para



receber denúncias sobre os diversos tipos de violência cometidos contra as mulheres. Destacamos também o lançamento do **Projeto Acolhe** durante as atividades do Agosto Lilás. Esse projeto inovador oferece **abrigo temporário** para mulheres em situação de médio risco de violência, proporcionando alojamento em hotéis por até 15 dias. A iniciativa incluiu a formação dos integrantes da rede de atendimento à mulher em situação de violência.



### Fortalecer o Projeto Maria da Penha, promovendo o aumento da patrulha Maria da Penha e desenvolvendo campanhas educativas nas escolas – Projeto Maria da Penha Vai às Escolas

Por meio das unidades móveis de segurança, foram atendidas **1.204 mulheres** com envolvimento de 380 profissionais em 33 municípios e 8 Territórios de Desenvolvimento (Planície litorânea, Vale do Itaim, Vale do sambito, Entre Rios, Cocais, Chapa-da das Mangabeiras, Vale dos Rios Piauí e Itaueira, Serra da Capivara). A execução orçamentária desse projeto, até o momento, foi de R\$ 51.704,34.



No âmbito educacional, foi estabelecido o **Projeto Ei, Mermã, Vamos nas Escolas**, uma parceria entre a Secretaria de Educação (SE-DUC) e a Secretaria da Mulher (SEMPI). Esse

projeto visa qualificar os profissionais da educação, proporcionando-lhes ferramentas para desnaturalizar situações de preconceitos e enfrentar violências de gênero que ocorrem dentro das escolas da rede estadual. Foi realizado o projeto-piloto em dois Centros de Ensino de Tempo Integral, momento no qual foram capacitadas 70 pessoas entre professores, auxiliares administrativos, merendeiras, auxiliares de serviços gerais e coordenadores pedagógicos.

Além disso, o Projeto Vamos Comunitário foi concebido para ampliar o alcance dessas ações, visando atingir a sociedade civil de maneira mais abrangente. Atualmente em fase de captação de recursos, esse programa representa um passo adiante na conscientização e mobilização da comunidade.

## Fortalecer o programa de prevenção e combate ao assédio moral contra as mulheres no trabalho

A Secretaria de Estado das Mulheres (SEMPI) tem promovido uma série de ações progressivas para combater o assédio moral contra mulheres no ambiente de trabalho. Esse programa demonstrou sua eficácia em várias etapas:

1. **Sensibilização e Adesão:** Em 8 de maio de 2023, ocorreu a primeira reunião de sensibilização com representantes de 26 órgãos estaduais. A adesão formal à terceira edição do programa foi concluída em 28 de setembro de 2023, com 13 órgãos participantes.
2. **Formação de Comitês Internos:** Comitês internos foram criados em 12 dos órgãos aderentes, tendo em vista o desenvolvimento de ações para enfrentar a discriminação e desigualdade de gênero, raça e diversidade, praticadas no ambiente de trabalho.
3. **Desenvolvimento de Fichas, Perfis e Planos de Ação:** Um total de 10 órgãos elaboraram fichas, perfis, e 8 órgãos desenvolveram e executaram Planos de Ação efetivos, destacando o progresso significativo na implementação de medidas práticas.
4. **Momentos Formativos:** Foram realizados pela SEMPI três momentos formativos, destinados aos órgãos participantes do Programa Estadual Pró-Equidade de Gênero, Raça e Diversidade, abordando temas como o enfrentamento à violência institucional, discriminação no ambiente de trabalho e relações de gênero no ambiente organizacional. Esses eventos ocorreram em julho, agosto e novembro de 2023, respectivamente.

Esses projetos no Piauí são exemplos notáveis de como intervenções focadas e bem planejadas podem criar um ambiente mais seguro e igualitário para as mulheres, tanto no âmbito público quanto no privado. Eles são um testemunho do compromisso do Estado com a promoção de um ambiente de trabalho mais justo e uma sociedade mais segura para todos os seus cidadãos.

## Melhoria na infraestrutura nas Casas de Acolhimento e Centros Socioeducativos Estaduais

A transformação e aprimoramento de diversas instalações estão em pleno curso, evidenciando o comprometimento constante com o bem-estar e a segurança das comunidades assistidas. Em Teresina, **estão em fase de projetos** a construção de áreas de **convivência na Vila do Ancião** e a implementação de sistemas de **proteção contra incêndio e acessibilidade no Abrigo Masculino**.

Paralelamente, **em execução**, projetos como a **Reforma da Vila do Ancião** e a **Construção de alojamentos e salas de aula no Centro Educacional Masculino** demonstram avanços significativos na qualidade das instalações.

Destaca-se ainda a conclusão e entrega da reforma no **Abrigo Mulher Viva**, casa de acolhimento para mulheres vítimas de violência, com capacidade de atendimento para 10 mulheres.



## Estruturar o Centro Plural de Atividades da Juventude (CEPAJUV) em Teresina e Apoiar a Criação de CEPAJUV nos municípios, como Centros de Referência Multidisciplinar para Jovens

O Governo do Piauí elaborou um Estudo Técnico Preliminar para a concepção do Centro de Referência voltado para os jovens piauienses. Em uma demonstração de compromisso, a Diretoria de Patrimônio da SEAD disponibilizou o terreno destinado à construção desse importante espaço.

A obra será executada com um orçamento robusto de **R\$ 3 milhões**. Para garantir excelência no processo, o Estado está conduzindo a contratação de uma empresa especializada na elaboração do projeto básico e arquitetônico, com o Termo de Referência para a licitação da obra em andamento. Esse projeto é mais um exemplo do comprometimento do Governo do Piauí em fortalecer infraestruturas voltadas para a juventude, promovendo o desenvolvimento e a inclusão social.

Investimento de

**R\$ 3 MILHÕES**

para construção do Centro de Referência voltado para os jovens piauienses

## Implementar Programas Transdisciplinares para Tratamento Adequado de Deficiências Específicas, a exemplo do Autismo

O Plano para inclusão das Pessoas com Transtorno do Espectro Autista (TEA) é uma medida essencial para construir uma sociedade mais justa, igualitária e respeitosa, assegurando que todos os indivíduos, independentemente de suas características neurológicas, possam contribuir e participar ativamente na construção de um mundo mais inclusivo e diverso. Assim, foi instituído um **Plano para Inclusão das Pessoas com Transtorno do Espectro Autista do Piauí (PI-TEA)**, por meio do decreto nº 22.000 de

20 de abril de 2023. O Governo realizou, também, processo licitatório para **Construção do Centro Especializado de Atendimento às Pessoas com Transtorno do Espectro Autista do Piauí – CETEA-PI**, com investimento em torno de **R\$ 2,3 milhões**, no município de Teresina-PI.





Ópera da Serra da Capivara

## Cultura: Nosso Passado, Nossa Arte: Revitalizando Centros Históricos, Incentivando Produções Audiovisuais - O Futuro da Cultura Piauiense

A cultura no Piauí está vivenciando um período de florescimento e inovação notáveis, destacando-se pelas conquistas significativas em diversos segmentos artísticos e pelo envolvimento ativo da comunidade.

### Estabelecer critérios efetivamente democráticos para a escolha dos membros do Conselho Estadual de Cultura, garantindo paridade entre poder público e sociedade civil

Destaca-se a participação de diferentes segmentos no processo de escolha do Conselho Estadual de Cultura, com representatividade da área das **ciências, literatura, comunicação social, pintura, teatro, música, cinema, dança, folclore e patrimônio cultural**. Com requisitos de atuação mínima de 3 anos para a participação no processo de escolha.



5ª Conferência Estadual de Cultura



O conselho tem como principais atribuições a de **orientar as atividades culturais do Estado, defender o patrimônio cultural e atuar na difusão da cultura local**; é um órgão consultivo e normativo da política cultural do Estado criado em 12 de outubro de 1965.

### **Ampliar o programa Patrimônio Vivo e os investimentos nas Produções audiovisuais.**

Ao longo de 2023, foram realizados **chamamentos de Registros do Patrimônio Vivo**, fortalecendo a cultura do Estado com a disponibilidade de 5 vagas para inscrição, e o lançamento de **6 editais da Lei Federal Paulo Gustavo**, destinando um total de R\$ 75,8 milhões para ações culturais no Estado do Piauí.

Dentre os editais lançados no Piauí, estão os de ações no **audiovisual, apoio à produção e ao incentivo de salas de cinema, fomento para capacitação, teatro, dança, bandas, arte visuais e cultura popular**.



Busto em homenagem a Esperança Garcia na OAB/PI

### **Aprimorar o Sistema Estadual de Cultura (SIEC)**

O ano de 2023 marcou um **recorde no Sistema Estadual de Cultura**, evidenciando o crescimento e a diversificação da cena cultural piauiense. Com um investimento total de **R\$ 13.596.247,30**, o sistema



FestLuso 2023 - Espetáculo Transgressões

apoiou **356 projetos** em áreas como **audiovisual, artes, artes visuais, cultura popular, humanidades, música e patrimônio cultural**, entre outros. Esse número superou **em 38% o número total de projetos aprovados em 2022**, que contou com 257 projetos e um investimento de R\$ 14.034.253,82, demonstrando um avanço significativo na **distribuição de recursos** e na **inclusão de projetos tanto da capital quanto do interior**.





## Aprimorar os mecanismos de participação social no processo de elaboração, implementação, acompanhamento e avaliação das políticas públicas de cultura

Em um esforço para promover a transparência e a inclusão, a Secretaria de Estado da Cultura realizou as “Piauitivas”, uma série de discussões presenciais com gestores e agentes culturais. O objetivo principal era discutir a implementação da Lei Paulo Gustavo no Piauí, que destina R\$ 42.268.211,53 para mitigar os efeitos da pandemia da Covid-19 no setor cultural. Essas discussões abrangeram os 12 territórios de desenvolvimento do Estado. Além disso, foi disponibilizado um formulário de consulta pública no *site* oficial, permitindo que agentes culturais de todos os segmentos contribuíssem com informações atualizadas sobre a situação do setor no Estado.

## Incentivar a revitalização dos centros históricos das cidades turísticas

Ao lançar o Plano de Ação para a Conservação do Patrimônio Cultural, firmamos um compromisso vital não apenas com a preservação de nosso legado, mas também com a construção de um **futuro enraizado em nossas raízes culturais**. Esse plano é um marco significativo na salvaguarda do nosso patrimônio, fortalecendo nossa identidade e promovendo um horizonte vibrante.

Enquanto investimos em obras emblemáticas, como a conclusão do projeto em Juazeiro, e avançamos com 10 obras em execução e 12 em planejamento, distribuídas em 67% do território do Piauí, representando um investimento superior a **R\$ 32,7 milhões**, nosso compromisso com a revitalização dos centros históricos se alinha diretamente às necessidades de nossa população.

Ao revitalizarmos os centros históricos, não estamos apenas restaurando construções; estamos reavivando o orgulho de nossa comunidade, estimulando economias locais e promovendo um turismo sustentável que celebra nossa identidade única.

Nossa visão para o futuro do Piauí é uma simbiose entre o respeito à nossa história e a construção de um cenário educacional que empodera as futuras gerações. É com essa visão holística que avançamos, consolidando uma base sólida para um Piauí mais próspero, consciente de seu legado e preparado para um futuro promissor.

## Esporte e lazer: Transformando Talentos em Conquistas

O Piauí está alcançando marcos significativos no fortalecimento e na expansão do esporte, evidenciando um comprometimento sólido com o desenvolvimento atlético e a promoção da inclusão social.

### Implantar o Sistema Estadual de incentivo ao esporte, semelhante ao SIEC, com estímulo à criação de novos polos de formação esportiva

No Piauí, estamos dando passos significativos para impulsionar o esporte e a

atividade física em nossa comunidade. A implantação do **Sistema Estadual de Incentivo ao Esporte - SIESPI**, inspirado no sucesso do SIEC na cultura, representa um marco na promoção de novos polos de formação esportiva.

Esse sistema instituiu regime de incentivo fiscal, o qual permite que empresas privadas contribuintes de ICMS patrocinem projetos esportivos, com a futura compensação tributária em sua integralidade. O programa não é apenas um investimento no esporte; é um investimento em saúde, educação e inclusão. Ao estimular a criação de novos centros esportivos, estamos criando **oportunidades** tangíveis para que pessoas de todas as idades e áreas possam se envolver ativamente em atividades esportivas.

Nosso compromisso é oferecer acesso amplo e igualitário ao esporte, capacitando nossa população a desenvolver habilidades atléticas, construir um estilo de vida saudável e, ao mesmo tempo, promover valores como trabalho em equipe, disciplina e superação de desafios.

Ao investir na estrutura esportiva do Estado, estamos construindo um caminho para um Piauí mais saudável, conectado e vibrante. Essa iniciativa não apenas responde às necessidades da população, mas também abre portas para o crescimento pessoal e coletivo, transformando vidas por meio da prática esportiva.

### Aprimorar o Programa Bolsa Atleta-Piauí, garantindo o passaporte campeão

O avanço do esporte no Piauí é evidente com o aprimoramento do **Programa Bolsa-Atleta Piauí** pela Lei nº 8.041/2023, elevando o número de bolsas de 70 para 100. O valor da bolsa, que anteriormente era de R\$ 700,00, passou a ser **R\$ 1.000,00 para atletas**, e subiu de R\$ 900,00 para **R\$ 1.500,00 para técnicos**, agora possibilitando apoio mais substancial.



A modernização do processo de inscrição e a ampla divulgação, principalmente nas redes sociais, resultaram em um recorde de mais de **300 inscrições**, tornando o programa mais inclusivo. Houve uma expansão geográfica notável, passando de 2 municípios contemplados para 11, abrangendo Teresina, Valença, Picos, São João do Piauí, Barras, José de Freitas, Oeiras, Monsenhor Gil, Brasileira, Parnaíba e Floriano.

O aumento de 2 para 5 meses de pagamentos (em 2023) representa um notável avanço no investimento, indo de R\$ 54.200,00 para **R\$ 435.000,00** — um crescimento de 702%.

Essas mudanças significativas no Programa Bolsa-A atleta não apenas beneficiaram mais atletas e técnicos em mais municípios, como também refletem um compromisso real em **fortalecer o cenário esportivo no Estado**, investindo no desenvolvimento de talentos e no apoio à prática esportiva de alto rendimento.

### Fortalecer a prática de esporte nas escolas públicas

Os **Jogos Escolares Piauienses 2023 (JEPIS)**, organizados pela SECEPI em colaboração com a SEDUC e as Secretarias Municipais de Educação e Cultura, reuniram cerca de **2.300 atletas de 120 escolas**. Essa jornada, composta por etapas regionais e estaduais, culminou na brilhante participação do Piauí nos Jogos Escolares Brasileiros (JEBS) em Brasília, conquistando um total de **34 medalhas**.

Além disso, o Estado teve uma marcante presença nos Jogos Paraolímpicos Estaduais, com **69 atletas** competindo e conquistando **5 medalhas** em diferentes modalidades.







O lançamento do **Projeto de Capacitação em Esporte Escolar (CAPACITA)** em 11 municípios, com investimento de **R\$ 250.000,00** provenientes da Lei Pelé, destaca o compromisso da SECEPI em formar cerca de 40 técnicos por turma a partir de dezembro de 2023.

Essas iniciativas coletivas demonstram uma abordagem estratégica e inclusiva para o

**desenvolvimento do esporte** no Piauí. Mais do que promover talentos atléticos, esses esforços visam garantir a acessibilidade e a participação de todos os segmentos da sociedade, reforçando o compromisso do Estado em tornar o esporte uma ferramenta de inclusão e crescimento para todos.

### Requalificar as instalações esportivas, em especial o Estádio Albertão, e construir mais equipamentos esportivos nos municípios piauienses



A SECEPI, em colaboração com parceiros estratégicos, impulsionou significativamente o cenário esportivo no Estado:

**PPP Albertão:** Em andamento, os estudos técnicos de viabilidade pautados nas mais diversas áreas (engenharia, ambientais, econômicas e jurídicas) para concessão do estádio Albertão em fase avançada, atingindo 90% de conclusão.

**Obras Entregues:** Com investimentos em diversas cidades, projetos como reformas e construção de estádios e espaços esportivos foram concluídos com sucesso, fortalecendo o esporte local e promovendo o acesso à infraestrutura moderna, contando com o investimento de R\$ 5,3 milhões e contemplando 60% do território do Piauí.

**Obras em execução:** Diversos projetos estão em execução, com etapas que vão desde a contratação até licitações em progresso, visando à revitalização e construção de novos espaços esportivos, reforma e modernização de estádios, campos e outras infraestruturas esportivas em várias regiões do Estado, alcançando o valor de investimento de aproximadamente R\$ 20 milhões.

Estes esforços representam um compromisso sério da SECEPI em **promover o esporte**, proporcionando oportunidades para a prática esportiva, o desenvolvimento de talentos locais e a criação de ambientes propícios para o fortalecimento do esporte em diferentes comunidades do Piauí, atingindo mais de 80% do território do Estado.

# Desenvolvimento Rural Sustentável

## Raízes no Progresso, Sementes do Amanhã: regularização Fundiária e Agricultura Familiar

O Piauí se compromete a trilhar um caminho rumo ao desenvolvimento rural sustentável e à preservação ambiental. Por meio de uma abordagem abrangente e integrada, nossa agenda visa fortalecer as práticas agrícolas sustentáveis, promover a economia solidária, e consolidar iniciativas que tornem o poder público mais sustentável. Com um olhar cuidadoso sobre o meio ambiente, buscamos atualizar políticas, regulamentar práticas e criar estruturas que assegurem um equilíbrio harmonioso entre o desenvolvimento econômico e a preservação dos recursos naturais.

### Fortalecer o programa de Regularização Fundiária das comunidades tradicionais (quilombolas, indígenas, entre outras)

Comunidades Tradicionais, conforme definido pela Lei nº 7.294/2019, referem-se a grupos culturalmente distintos que se reconhecem como tais, possuindo estruturas sociais próprias. Esses grupos ocupam territórios e utilizam recursos naturais essenciais para sua reprodução cultural, social, religiosa, ancestral e econômica. A definição abrange a base de conhecimentos, inovações e práticas transmitidas pela tradição, estabelecendo as características fundamentais dessas comunidades.

As iniciativas governamentais no Estado do Piauí demonstram impacto direto nos números das titulações coletivas dessas comunidades tradicionais. Com avanços significativos, foram emitidos **11 títulos coletivos, sendo 10 destinados a comunidades quilombolas e 1 a uma comunidade indígena**. Essa conquista



representa um marco fundamental para o acesso a políticas públicas e o desenvolvimento econômico e social dessas comunidades e municípios.

Essa titulação coletiva não apenas representa um avanço administrativo, mas é um passo fundamental para assegurar os direitos territoriais das famílias envolvidas. Essa iniciativa proporciona **segurança jurídica e reconhecimento oficial às histórias e tradições dessas comunidades**. Além de simbolizar a posse da terra, a conquista destaca a valorização da cultura e do legado dos quilombolas, reforçando a importância da preservação dessa herança para as futuras gerações. Esse compromisso fortalece e destaca o papel ativo do Governo na promoção de um **Piauí mais inclusivo e conectado às suas raízes culturais**.

## Fortalecer o Programa de Regularização Fundiária e Onerosa

O Governo desempenha um esforço contínuo para fortalecer os direitos territoriais das comunidades tradicionais no Estado, o Piauí celebra a emissão de 11 títulos coletivos, marcando uma significativa conquista na regularização de terras no país. Esse feito atingiu o total de 4.061 títulos emitidos, abrangendo diversas categorias, incluindo 68 Títulos de Domínio Oneroso, 27 de Reconhecimento de Domínio Oneroso e 50 títulos de Certidão de Regularidade Dominial.



A repercussão positiva dessas ações se estende à esfera econômica, com uma arrecadação que ultrapassa os 10 milhões de reais provenientes dos processos de regularização onerosa, no ano de 2023. No âmbito territorial, uma extensa área de 225 mil hectares foi vistoriada, resultando na arrecadação de 3 milhões de hectares de terras devolutas. Esse impacto financeiro demonstra a relevância das iniciativas implementadas pelo Governo piauiense.

Parcerias com sindicatos de trabalhadores rurais ajudaram a identificar 272 comunidades para regularização fundiária. Essa iniciativa visa beneficiar mais de 10 mil famílias, consolidando o compromisso do Estado do Piauí com a inclusão e o desenvolvimento sustentável.

Com isso, o Governo do Estado do Piauí consolida parcerias essenciais para o sucesso dessas iniciativas. Acordos de Cooperação Técnica (ACT) foram estabelecidos com órgãos cruciais como SPU, MP, Protocolo Regularize, DPE, INCRA, Corregedoria do Foro Extrajudicial do Tribunal de Justiça do Estado do Piauí e SAF, fortalecendo a base colaborativa desses importantes projetos.



## Criar programa de melhoramento genético no Estado, com a implantação de núcleos de inseminação artificial em bovinos, caprinos e ovinos, obedecendo à vocação de cada região

O **Programa Piauí+Genética**, lançado em 2023, representa um marco significativo no desenvolvimento rural sustentável do Estado. Com um **investimento inicial de R\$ 20 milhões**, esse programa visa atender **20 mil pequenos e médios produtores em 12 territórios de desenvolvimento**.

Em dezembro de 2023, a execução do programa foi iniciada com a **distribuição de 30 caprinos reprodutores**, parte de um total de 200 animais que serão doados aos pequenos produtores rurais. Os animais permanecerão nas propriedades em um sistema de rodízio por um período determinado, sendo monitorados pelos técnicos da SADA, como parte das iniciativas de extensão rural inclusas no programa.



Investimento inicial de  
**R\$ 20 MILHÕES**  
para atender 20 mil pequenos  
e médios produtores no Estado

## Incentivar e fortalecer a economia solidária, cooperativismo e associativismo

O Governo do Piauí está impulsionando a economia solidária com iniciativas robustas que fortalecem a base agrícola do Estado. Um marco desse compromisso é o **cadastro de 1.570 associações rurais, 217 agroindústrias coletivas e 40 cooperativas**, estabelecendo uma base sólida para intervenções futuras e capacitação contínua dos agricultores.

Foram renovados **6 Conselhos de Desenvolvimento Rural Territorial Sustentável (CDTS)**, incluindo territórios como o Vale do Sambito e a Serra da Capivara. Essas renovações focam no fortalecimento territorial e no desenvolvimento integrado das regiões. A priorização na capacitação de Agentes Territoriais destaca o empenho em melhorar a gestão e promover o crescimento sustentável dessas áreas estratégicas.

Essas iniciativas não apenas estabelecem as bases para uma economia rural mais sólida e inclusiva, mas também evidenciam o compromisso do Governo em promover a gestão participativa, capacitando líderes locais para impulsionar o desenvolvimento sustentável em todo o Piauí.

## Ampliar os investimentos nos programas de comercialização e agregação de valor aos produtos da agricultura familiar

O **Programa de Alimentação Saudável (PAS)**, implementado pela Secretaria de Agricultura Familiar (SAF) com fundos do FECOP, alcançou marcos notáveis em 2023. **Beneficiou 1.351 agricultores, atendeu 59.004 famílias** em vulnerabilidade social e **distribuiu 576.580 kg de alimentos**, movimentando mais de R\$ 5.000.000,00 na economia local.

Em paralelo, o **Programa de Aquisição de Alimentos (PAA)**, que completou 20 anos em 2023, continuou a ser um pilar fundamental na promoção da agricultura familiar. Por meio da SAF, foram comprados alimentos de 684 agricultores, totalizando **1.222.149 quilos de produtos, beneficiando 75.000 famílias**. Com um investimento de R\$ 4.584.606,34, o PAA desempenha um papel vital na segurança alimentar e no incentivo aos produtores locais.

Em termos de convênios, um dos destaques foi o **Programa de Aquisição de Alimentos – Leite (PAA LEITE)**, desenvolvido em parceria com a Secretaria de Agricultura Familiar (SAF). Com um investimento de R\$ 3.750.000,00, o programa visa **revitalizar a bacia leiteira do Estado**, adquirindo 880 mil litros de leite de produtores de 49 municípios. O leite, após beneficiamento, será distribuído tanto para pessoas em situação de insegurança alimentar quanto para programas de alimentação escolar, atendendo comunidades em quatro territórios: Carnaubais, Cocais, Planície Litorânea e Entre Rios.







Foram comprados alimentos  
de 684 agricultores, totalizando

**1.222.149**

quilos de produtos,  
beneficiando 79.670 famílias

Além disso, um projeto especial de revitalização da rota do leite foi celebrado para a região sul do Estado, para a aquisição de tanques de resfriamento, financiados por recursos próprios, totalizando R\$ 650.000,00, a serem executados em 2024. Esse projeto abrange os territórios do Vale do Guaribas, Sambito e Itaim, demonstrando um esforço concentrado para reforçar a cadeia produtiva do leite nessa região.

Outro grande passo foi o convênio firmado para construção da **Central de Comercialização e Distribuição de Produtos da Agricultura Familiar**, com investimento de R\$ 4.000.000,00. Essa central tem como objetivo facilitar a comercialização e o acesso dos produtos da agricultura familiar aos mercados institucionais e convencionais, aumentando a visibilidade e o alcance dos produtos locais.

Foram formalizados investimentos significativos em outras modalidades do PAA, totalizando R\$ 12.825.076,00. Isso inclui o **PAA Compra com Doação Simultânea, PAA Indígena, PAA Quilombolas, PAA Cozinha Solidária e o PAA Indígena/Veículo**, reforçando o apoio a comunidades tradicionais e promovendo a diversidade cultural e produtiva no campo.

A SAF também realizou Termo de Colaboração nº 03/2023 com o Centro de Formação Educacional para Convivência com o Semiárido (CEFESA), para execução do **Projeto de Desenvolvimento da Caprinocultura Leiteira na comunidade Alto Sereno, Chapada da Areia, no município de Oeiras**, no valor de R\$ 148.429,02.

A cooperação entre as secretarias de Agricultura Familiar e de Educação resultou em mais alimentos saudáveis da agricultura familiar nas escolas do Piauí. Isso incluiu produtos como mel e carne de ovinos, beneficiando tanto os alunos quanto os agricultores locais. Em 2023, o valor do re-





curso federal destinado à alimentação escolar foi de R\$ 15.672.652,00, dos quais **R\$ 6.120.124,90 (39,04%) foram investidos em produtos da agricultura familiar.**

A comercialização também foi um marco, dada a realização de cerca de **160 feiras de agricultura familiar**, conhecidas como 'Quitandas', em vários locais, incluindo condomínios, universidades e centros comerciais. Essas feiras geraram vendas de quase R\$ 300 mil. Além disso, a SAF fez uma parceria técnica com o Grupo Vanguarda para fornecer produtos de agricultura familiar, envolvendo oito cooperativas e gerando vendas de aproximadamente R\$ 100 mil.

Por fim, foram estabelecidos os procedimentos operacionais necessários para a concessão do **Selo Estadual da Agricultura Familiar (SEAF)**, com o objetivo de destacar a origem e a qualidade dos produtos da agricultura familiar. Esse selo, autorizado pelo Decreto Estadual nº 22.307 em agosto de 2023, visa fortalecer a identidade social e produtiva da agricultura familiar, tornando mais fácil para consumidores e o público em geral reconhecerem e apoiarem esses produtos.



Feira Quitanda da Agricultura Familiar



### **Fortalecer as cadeias produtivas prioritárias do Piauí (mel, caju, ovinocaprilinos, peixes, frutas, bovinos, aves, grãos etc.)**

Em 2023, foram feitas importantes ações para fortalecer as principais cadeias produtivas do Piauí, como piscicultura, ovinocaprinocultura, apicultura, cajucultura e mandiocultura.

Na **Piscicultura**, foram **distribuídos 2.352 milheiros de alevinos em 12 Territórios** de Desenvolvimento do Piauí, beneficiando 2.352 famílias da agricultura familiar com um investimento de R\$ 307.340,00. Além disso, uma unidade de **processamento de pescado** está sendo construída na cidade de Demerval Lobão, e conta com 43,25% de sua execução e um investimento de R\$ 219.038,00.

Na **Ovinocaprinocultura**, estão em andamento as obras de um frigorífico de caprilinos e ovinos em Betânia do Piauí (no valor de R\$ 1.151.579, com 35% de execução) e um centro de comercialização em Queimada Nova (no valor de R\$ 693.152,00, 44% de execução), dinamizando a cadeia produtiva na região e no Estado.



Considerando a **Apicultura**, foram apoiadas a construção de unidades de beneficiamento de mel e aquisição de equipamentos. Ademais, os projetos incluem a construção de uma unidade de logística e beneficiamento de mel em Piracuruca e a licitação de 400 kits de apicultura.

Na **Cajucultura**, foi implementado um Viveiro de Mudanças de Caju Anão Precoce em Teresina, um recurso de R\$ 333.872,04. Foram distribuídas 316.353 mudas de caju em 11 territórios de desenvolvimento, totalizando um investimento de R\$ 1.322.832,00



E, na **Mandiocultura**, foi iniciada a execução da implantação de Unidade de Beneficiamento de Mandioca de Belém do Piauí, no valor de R\$ 226.733,08.

### Implantar rede de assistência técnica, extensão rural e defesa agropecuária em parcerias com as prefeituras municipais, na perspectiva agroecológica e da economia solidária

O programa “**Piauí + Ater**”, lançado pela Secretaria da Assistência Técnica e Defesa Agropecuária (SADA) em agosto de 2023, é uma peça-chave no desenvolvimento da agricultura piauiense. Esse programa se concentra em oferecer assistência técnica aos agricultores, fornecendo orientações e conhecimentos em técnicas agrícolas e defesa agropecuária.

Por meio de parcerias estabelecidas com **49 prefeituras**, o Governo estadual ampliou o alcance desse suporte, beneficiando um número maior de agricultores em diversas regiões do Piauí. Essa colaboração significa que mais agricultores terão acesso a orientações especializadas, contribuindo para o aprimoramento das colheitas e para o desenvolvimento sustentável de suas terras.

Essa iniciativa não apenas atende às necessidades dos agricultores, mas também reforça o compromisso do Governo estadual em promover práticas agrícolas mais eficientes, aumentar a produtividade e fortalecer a base agrícola do Piauí.





## Fortalecer a política estadual de convivência com o semiárido para garantir o acesso à água para o consumo humano e à produção de alimentos na perspectiva da segurança alimentar

O Governo do Estado elaborou, por meio da SEPLAN, SEMARH, SAF e INTERPI, o **Projeto Piauí Sustentável e Inclusivo (PSI)**, um plano financiado pelo Governo do Estado, Banco Interamericano de Desenvolvimento (BID) e Fundo Internacional de Desenvolvimento Agrícola (FIDA), assinado em 2023. Esse projeto visa **melhorar a renda e a qualidade de vida das pessoas** na região dos Rios Piauí e Canindé, principalmente em municípios do semiárido piauiense. Ele foca em **segurança hídrica, recuperação ambiental e adaptação das práticas agrícolas às mudanças climáticas**. O PSI vai **impactar 138 municípios em 7 Territórios de Desenvolvimento**, com um investimento de US\$ 147,5 milhões. Em novembro de 2023, o Senado autorizou a contratação do empréstimo.

Para o PSI, já foram criados planos de divulgação, operação anual e aquisições para 2023, além de chamadas públicas para apoio técnico e associações/cooperativas.

Paralelamente, está em negociação um acordo de empréstimo para o projeto **Pilares do Crescimento e Inclusão Social II**, também previsto para começar em 2024 e terminar em 2028. Esse projeto, que envolve **116 municípios em 6 territórios de desenvolvimento**, é liderado pela Secretaria de Planejamento (SEPLAN) e pela SAF. Seu objetivo é aumentar a **segurança fundiária, adotar práticas de gestão sustentável de recursos naturais e práticas agrícolas sustentáveis e adaptadas ao clima**. Além disso, ele visa responder de forma eficaz a crises ou emergências. Em 2023, foram elaborados documentos importantes para esse projeto, incluindo **políticas de regularização fundiária e planejamento de atividades**.

Ademais, nesse ano, o Piauí teve proposta aprovada em chamada pública do BNDES com o **“Projeto Sertão Vivo, Semeando Resiliência Climática em Comunidades Rurais no Nordeste”**. O Projeto Sertão Vivo visa apoiar a população rural do Semiárido



do Nordeste brasileiro, incluindo agricultores familiares, assentados da reforma agrária e comunidades tradicionais (povos indígenas, fundo de pasto e quilombolas). Ao todo, R\$ 150 milhões beneficiarão 38 mil famílias no Semiárido piauiense, em 90 municípios. A proposta inclui **implantação de cisternas de produção resiliente; quintais produtivos; sistema de reuso de águas cinzas; sistemas agroflorestais; barragens subterrâneas e outras tecnologias sociais**, e será coordenada pela SADA e coexecutada pela SAF.

### Fomentar o acesso ao crédito a partir da constituição de parcerias entre instituições financeiras, agências de Fomento e bancos comunitários de desenvolvimento

A parceria estratégica entre a Secretaria da Assistência Técnica e Defesa Agropecuária (SADA) e a Piauí Fomento trouxe um avanço significativo para a agricultura familiar. Em setembro, a Piauí Fomento disponibilizou **R\$ 108 mil em linhas de crédito** exclusivas para os agricultores familiares, um marco celebrado em cerimônia no Sindicato dos Trabalhadores Rurais, Agricultores e Agricultoras Familiares de Teresina, beneficiando diretamente **10 produtores**.

### Ampliar a rede de dessalinização na faixa do cristalino do Semiárido Piauiense

O **Programa Água Doce** tem sido um catalisador essencial para a melhoria da qualidade de vida e saúde em comunidades dependentes de sistemas de dessalinização. Com a **implementação de 51 sistemas** até o momento, mais de 10.800 pessoas estão sendo beneficiadas diariamente com um fornecimento de mais de 140 mil litros de água potável.

Até abril de 2024, prevê-se a operação de mais 16 sistemas, dois deles em fase final de construção. O programa garante um acesso mínimo de 10 litros de água potável por pessoa diariamente, provenientes de sistemas de dessalinização que garantem alta qualidade, removendo até 99% dos sais presentes nas águas subterrâneas da região.

O compromisso do programa de instalar um total de 136 sistemas **visa beneficiar aproximadamente 28.740 pessoas**, produzindo 314.142 litros de água potável por hora. Esses esforços têm um impacto direto e positivo na vida dessas comunidades, assegurando um suprimento vital de água de qualidade.

### Ampliar os investimentos em tecnologia (tratores, implementos agrícolas, kits de irrigação, sementes, sistemas de abastecimento de água, etc.), melhorando a produtividade da agricultura familiar

A introdução de **tecnologias modernas na agricultura familiar** proporciona ganhos expressivos de eficiência, permitindo que os agricultores realizem suas atividades de forma mais rápida e precisa. Portanto, a ampliação dos investimentos em tecnologia na agricul-

tura familiar não apenas impulsiona a produtividade e a rentabilidade dos agricultores, mas também contribui para a **promoção da segurança alimentar, a sustentabilidade ambiental e o desenvolvimento econômico das comunidades rurais.**

Para esse compromisso foi apresentado um plano de ação com o objetivo de cadastrar, por meio do Sistema de Registro de Preço (SRP), empresas interessadas em fornecer materiais, máquinas, equipamentos e outros itens.

Foram realizadas as entregas de mudas e sementes em 11 municípios, beneficiando uma população estimada em 162.319 habitantes. Ao todo, foram distribuídos 10.000 kg de milho, 4.500 kg de feijão, 56.500 mudas de caju e 20.000 mudas de palma forrageira, contribuindo para impulsionar a produção agrícola, garantir a segurança alimentar e promover o desenvolvimento sustentável em toda a região.

No ano de 2023, foram adquiridos 439 kits de irrigação, para uma área irrigada de 46,5 hectares destinada a agricultores familiares, totalizando um montante de R\$ 997.080,00. Em relação a obras, o Governo possui uma carteira de 29 ações, englobando sistema de abastecimento de água, poços, barragem e sistema de irrigação.

# Desenvolvimento Ambiental

## Um Novo Horizonte Verde: avanços Significativos no Desenvolvimento Ambiental do Piauí

**Fortalecer os instrumentos legais que possam tornar o poder público mais sustentável, consolidando iniciativas de compras públicas sustentáveis (Decreto nº 13.701, de 05/06/2009), de concessão do selo ambiental para os municípios (Decreto nº 16.445, de 26/02/2016), e de regulamentação do ICMS Ecológico (Lei nº 5.813, de 03 de dezembro de 2008)**

Comprometido com a causa da sustentabilidade, o Governo do Estado, por meio da Secretaria de Meio Ambiente e Recursos Hídricos – SEMARH, alcançou um marco ao fortalecer os instrumentos legais que tornam o poder público um agente mais responsável em relação ao meio ambiente. Nosso compromisso com a concessão do selo ambiental para os municípios e a **regulamentação do ICMS Ecológico** se concretizou. Isso não foi apenas um feito burocrático; foi uma demonstração de nossa determinação em fazer a diferença.

As conquistas são notáveis: a certificação ambiental dos municípios foi aprimorada com a publicação do **Novo Decreto Estadual nº 21.996**, de 19 de abril de 2023; de regras sólidas para a elaboração e implementação dos **Planos de Logística Sustentável (PLS)** na Administração Pública Direta e Indireta do Estado do Piauí; a elaboração da Instrução Normativa nº 13, em 12 de setembro de 2023; e, orgulhosamente, **certificamos 168 municípios com o Selo Ambiental 2023**.

**Regulamentar a política estadual de educação ambiental (Lei nº 6565, de 30/07/2014) para a implementação da necessária sinergia entre SEMARH e SEDUC**

O **Programa ECO EducAÇÃO** é uma iniciativa vinculada ao programa **ECO Piauí**, em conformidade com a Política Estadual de Educação Ambiental, que surgiu por meio do Grupo de Trabalho, que começou suas atividades antes da publicação da Portaria nº 116, em 24 de abril de 2023. Esse grupo conta com representantes das secretarias de Educação e Meio Ambiente, realizando reuniões semanais.

Uma das primeiras ações do grupo foi a discussão e revisão da nova Política Estadual de Educação Ambiental, na qual houve esforços para alinhar a política estadual com a nacional, considerando as particularidades do Estado do Piauí. A minuta foi elaborada e apresentado à Assembleia Legislativa, resultando na aprovação da Lei nº 8.100/23 em 18 de julho de 2023.

O grupo promoveu a criação e publicação do decreto “Junho Verde”, que institui iniciati-



vas de educação ambiental e objetiva desenvolver atividades que fortaleçam o entendimento da população acerca da importância da conservação dos ecossistemas naturais e de todos os seres vivos, bem como do controle da poluição e da degradação dos recursos naturais, para as presentes e futuras gerações, com ações em escolas, universidades, empresas públicas e privadas, igrejas, comércio, entidades da sociedade civil, comunidades tradicionais e populações indígenas.

O lançamento oficial do **ECO EducAÇÃO** ocorreu em 14 de novembro de 2023, comunicando à sociedade o plano de ação para os próximos quatro anos, incluindo a capacitação do comitê gestor das 21 Gerências Regionais de Educação (GREs) em um evento que totalizou seis horas de treinamento para 63 pessoas. O grupo continuará acompanhando e monitorando as ações do Plano de Trabalho após o lançamento.

O programa tem como público-alvo as Gerências Regionais de Educação e toda a comunidade escolar das Escolas Públicas Estaduais do Piauí. Seu objetivo principal é implementar a Educação Ambiental de forma integrada e contínua no sistema de ensino público, qualificando professores e envolvendo toda a comunidade escolar.

Esse compromisso do Governo do Estado do Piauí é relevante nacionalmente, buscando inserir a Educação Ambiental de maneira transversal e interdisciplinar nas escolas, consequentemente, criando uma cultura de consciência ambiental no Estado.

### **Revitalizar os Conselhos de Meio Ambiente, de Recursos Hídricos e a Comissão Interinstitucional de Educação Ambiental**

O CONSEMA teve um importante avanço com o Decreto nº 22.129/2023, alterando seu regulamento com a atualização das instituições governamentais e não governamentais e com uma nova formatação de câmaras técnicas permanentes, fortalecendo e aprimorando estratégias para uma gestão mais eficiente diante dos desafios atuais.

Paralelamente, a **Lei nº 8.097/2023** modificou o artigo 70 da Política Estadual de Recursos Hídricos, atualizando a composição do Conselho de Recursos Hídricos de forma que entes governamentais e não governamentais que efetivamente representam a sociedade possam participar das discussões envolvendo a temática das águas no Estado do Piauí. A promulgação da **Lei nº 8.100/2023**, instituindo a Política Estadual de Educação Ambiental, reforçou nosso compromisso em cultivar uma consciência ambiental, preparando cada cidadão para ser um guardião ativo de nossos recursos naturais. Essas mudanças aconteceram não apenas na legislação, mas também na execução efetiva de um calendário anual de reuniões dos conselhos e das câmaras técnicas; sendo esses passos sólidos rumo a um futuro mais verde e próspero, refletindo nosso compromisso duradouro em atender às necessidades das populações presentes e futuras.



## Instituir, com participação ativa da sociedade, a Política Estadual de Proteção da Fauna Silvestre e de Animais Domésticos

### Criar a Coordenação estadual de proteção e defesa dos animais

O Governo do Estado do Piauí, por meio da Secretaria do Meio Ambiente e Recursos Hídricos (SEMARH), implementou o **Projeto Piauí Pet Castramóvel**. Esse projeto é uma iniciativa do programa ECO Piauí, destinado a promover a saúde e controlar a população de animais domésticos e em situação de rua, principalmente mediante a castração. O projeto já foi realizado em três edições, nas cidades de Teresina, Parnaíba e Picos. Até o momento, o projeto Piauí Pet Castramóvel já resultou na castração de 812 animais e na realização de 1.610 atendimentos veterinários.

Paralelamente, a **SEMARH lançou o projeto “Amor sem Raça Definida”**, que compreende uma iniciativa para o incentivo à adoção de cães e gatos sem raça definida, a distribuição de kits de cuidados, de comedouros e bebedouros, emissão de RG Pet e a oferta de orientação veterinária gratuita. Na ocasião, também foi lançado o canal especializado para denúncia de maus-tratos a animais no Piauí, pelo número (86) 98112 9958, que também atende por meio WhatsApp.



Além disso, a Secretaria do Meio Ambiente e Recursos Hídricos (SEMARH) incorporou a **Coordenação de Proteção e Defesa dos Animais** em seu organograma, evidenciando o comprometimento da secretaria com o bem-estar animal no Piauí. Adicionalmente, foi estabelecido o **Conselho de Proteção à Fauna Silvestre e Animais Domésticos (CON-FAUNA)**, conforme previsto pela Lei nº 8.101/2023, sancionada em 14 de julho de 2023. Esse Conselho, sob a liderança da SEMARH, é formado por 17 membros, entre titulares e suplentes, selecionados a partir de órgãos governamentais e entidades diversas, incluindo organizações não governamentais que representam a sociedade civil. A primeira missão do CONFAUNA é discutir e sugerir a Política Estadual de proteção à Fauna Silvestre e aos animais domésticos.

## Revitalizar o Núcleo de Pesquisa para Recuperação de Áreas Degradadas

A promulgação da Lei Estadual nº 8.095/2023, instituindo a **Política de Combate à Desertificação**, foi um marco importante, evidenciando o compromisso do Governo em enfrentar esse desafio socioambiental. Paralelamente, encontra-se em desenvolvimento o **Plano Estadual de Combate à Desertificação**, o que demonstra um esforço contínuo em fortalecer estratégias preventivas. Além disso, a colaboração entre a Secretaria de Meio Ambiente e Recursos Hídricos (SEMARH), a Fundação Cultural e de Fomento à Pesquisa (FADEX) e o Instituto Federal do Piauí (IFPI) para **atualizar o Programa de Ação Estadual de Combate à Desertificação do Piauí (PAE)** sinaliza um passo proativo na busca por soluções eficazes para esse desafio ambiental.

Como uma importante ação de combate à desertificação, a SEMARH promoveu o **Seminário Estadual de Combate à Desertificação e Recuperação de Áreas Degradadas**, concentrando esforços para conter esse problema, especialmente na região sul do Estado. Durante o evento, foram discutidas melhorias no Programa de Ação Estadual de Combate à Desertificação do Piauí e a importância da revitalização do Núcleo de Pesquisa de Recuperação de Áreas Degradadas (NUPERADE).

## Combater o desmatamento ilegal, os incêndios florestais e recuperar as áreas degradadas, com meta anual de plantio de árvores

O compromisso do Governo do Estado do Piauí com a gestão ambiental ganhou destaque ao longo do ano passado, concentrando esforços no combate ao desmatamento ilegal, incêndios florestais, recuperação de áreas degradadas e no aumento da cobertura vegetal por meio do plantio de árvores. Essa dedicação resultou em conquistas notáveis e ações proativas em várias frentes.

A atuação incisiva da Secretaria do Meio Ambiente e Recursos Hídricos (SEMARH) conduziu a uma **redução significativa no desmatamento ilegal**. Segundo o Instituto Nacional de Pesquisas Espaciais (INPE), a taxa de desmatamento no Piauí teve **queda de 52,21%**



em áreas de desmatamento ilegal, sinalizando uma mudança positiva no cenário ambiental do Estado.

A presença da Diretoria de Fiscalização da SEMARH em quase 100 municípios resultou na identificação de danos ambientais, com 19 operações focadas na proteção da biodiversidade e da fauna e flora resultando em um aumento substancial de 166% nas operações, 1.484,87% nas áreas embargadas e um impactante aumento de 767% no valor total de multas aplicadas, quando comparado com 2022. A fiscalização intensiva também resultou na apreensão de madeira ilegal e de máquinas e veículos utilizados nessas práticas.

O engajamento da SEMARH nesse processo evidencia o compromisso do Governo com a preservação dos recursos naturais e a projeção internacional do Piauí na COP 2023.

No âmbito dos incêndios florestais, mais de **200 novos brigadistas** foram treinados em colaboração com o Corpo de Bombeiros, equipados com EPIs e instruções especializadas. Essa preparação foi vital para enfrentar o aumento sazonal das queimadas.

A Secretaria de Meio Ambiente e Recursos Hídricos (SEMARH) também lançou o **canal de atendimento aos Incêndios Florestais**, para auxiliar em casos de fogo descontrolado e denúncias de queimadas ilegais em todo o Estado, disponível 24 horas por dia. Esse canal pode ser acionado via ligação telefônica ou WhatsApp pelo número (86) 9 9421-6693, e visa agilizar o monitoramento dessas situações, buscando prevenir e combater de forma mais eficiente os incêndios florestais.

No que compete ao combate às áreas degradadas e plantio de mudas, foi realizada uma recuperação de área no Parque Estadual Cânion do Rio Poty em cerca de 30 hectares de área, com o plantio de mais de 31 mil mudas em três áreas do parque.



Operações de combate aos incêndios no Sul do Piauí



Operação Cerrado Vivo no Sul do Piauí



Curso de Instrução de Combate a Incêndios Florestais na região da Serra da Capivara

## Executar o Programa PROVERDE Piauí, conforme Decreto estadual

O Decreto nº 22.127 foi publicado em 05 de junho de 2023 e reiterou o compromisso do programa com a distribuição e/ou plantio de mudas nativas e frutíferas, direcionando, sempre que possível, para a recuperação de áreas ambientalmente degradadas em locais protegidos, como Unidades de Conservação e Áreas de Preservação Permanente. Esse decreto revisou o anterior (nº 20.179 de 04 de novembro de 2021), que inicialmente estabeleceu o Programa PROVERDE PIAUÍ. Uma alteração importante nesse decreto foi o cumprimento da reposição florestal obrigatória, prevista no art. 33, da Lei Federal nº 12.651, de 25 de maio de 2012, por parte de pessoas físicas e jurídicas detentoras de autorizações para supressão vegetal expedidas pela Secretaria de Estado do Meio Ambiente e Recursos Hídricos.

No total, a Secretaria distribuiu **mais de 473 mil mudas nativas e frutíferas em 2023** pelo programa.



## Fortalecer a Política Estadual sobre a Mudança do Clima e Combate à Pobreza (Lei Estadual nº 6.140, de 06/12/2011), envolvendo o poder público e a sociedade civil, por intermédio do Fórum Estadual de Mudanças Climáticas e Combate à Pobreza (Decreto nº 12.613, de 04/06/2007)

O Fórum Estadual de Mudanças Climáticas e Combate à Pobreza foi instituído pelo Decreto nº 22.126, publicado em 05 de junho de 2023. O documento reafirma o compromisso do Governo do Estado com ações estratégicas e em consonância com órgãos internacionais para uma gestão eficaz das mudanças climáticas no Estado.

No dia 30 de junho de 2023, ocorreu a Ativação do Fórum Estadual de Mudanças Climáticas e Combate à Pobreza, evento que reuniu gestores e representantes de órgãos relacionados à agenda climática e à comunidade acadêmica piauiense para discutir ações e mitigação das mudanças no clima do Piauí.

Essa temática está prevista no grupo de ações do ECO Piauí, por meio do eixo PIAUÍ NO CLIMA, que prevê não somente a realização de reuniões frequentes do Fórum, mas também as ações de cooperação climática mediante o estabelecimento de relações com órgãos internacionais e nacionais, participação em eventos nacionais e internacionais sobre mudanças climáticas, a elaboração do Plano Piauí no Clima com definição de estratégias de mitigação das mudanças climáticas no Piauí e o monitoramento das emissões líquidas de gás carbônico, visando o cumprimento de mitigação realizados em acordos internacionais.



# Infraestrutura e habitação

## Compromisso Habitacional no Piauí: Programas e Progressos para uma Moradia Digna

**Garantir todas as contrapartidas financeiras, fundiárias e administrativas para ampla adesão aos editais dos projetos federais de construção de casas populares**

O Governo do Piauí está firmemente empenhado em diversos programas habitacionais, com destaque para o Programa Minha Casa Minha Vida (MCMV), que concentra esforços na elaboração de projetos detalhados e cadastramento de propostas alinhadas aos critérios dos editais, com atenção especial à seleção de famílias vulneráveis pelo CadÚnico. Como resultado, o Piauí aumentou em 60% o número de moradias para a 1ª etapa do MCMV.

Lançado em 2023, o Programa Morar Bem Piauí, uma parceria entre o Governo do Estado, a Caixa Econômica Federal e o Sindicato da Indústria da Construção Civil (Sinduscom), oferece um sistema de acesso facilitado à habitação. Em nível estadual, foram implementadas medidas significativas, incluindo a sanção de uma lei que estabelece valores de apoio financeiro por faixa de renda, a formalização de acordos de adesão com o Governo Federal e a Agência Financeira, além da seleção de empreendimentos e famílias beneficiárias.

O programa prevê o subsídio de até R\$ 10 mil para famílias que ganham até seis salários mínimos, por meio do benefício do cheque-moradia, refletindo um compromisso amplo do Governo com a habitação.



**Subsídio de até**

**R\$ 10 mil**

**para famílias que ganham até seis salários mínimos**





## Desenvolvimento Multissetorial no Piauí: Avanços na Aviação, Metrô e Infraestrutura Rodoviária

As realizações do Piauí na área de infraestrutura contemplam diferentes setores, desde aviação até projetos rodoviários e ferroviários, impactando positivamente diversas cidades e estados vizinhos.

### Fortalecer a aviação regional, incluindo 10 pistas com balizamento noturno

No setor da aviação, destacamos que o Estado, por meio da SETRANS, almeja alcançar o número de **10 pistas com balizamento noturno**. Para isso, estão sendo realizadas obras de pavimentação asfáltica, reforma e manutenção dos aeródromos. Em 2023, foram **homologadas** pela Agência Nacional de Aviação Civil (ANAC) **3 dessas pistas nas cidades de Floriano, São Raimundo Nonato e Picos**, contando com um investimento de R\$ 4,6 milhões. Também já estão em processo de homologação as pistas dos municípios de Bom Jesus e Oeiras.

Para alcançar a meta, o Piauí contará ainda com a homologação de pelo menos mais 8 pistas nos municípios de Bom Jesus, Oeiras, Corrente, Guadalupe, Fronteiras, Piripiri, Cajueiro da Praia e Uruçuí, o que demonstra nosso esforço em garantir operacionalidade e segurança para o transporte aéreo em mais de 74% do território estadual.

Das 11 obras, apenas duas não tiveram sua execução iniciada — as de Fronteiras e Corrente. Há ainda 16 obras não homologadas, mas que, em sua maioria, já foram iniciadas — nos municípios de Cajueiro da Praia, Uruçuí, Fronteiras, Corrente, Piripiri, Barras, Castelo do Piauí, Cocal, Luzilândia, Canto do Buriti, Ribeiro Gonçalves, Santa Filomena, Valença, Alvorada do Gurgueia, Curimatá e Guadalupe.

## Expandir o Metrô de Teresina

O avanço da **Expansão do Metrô de Teresina** é uma realidade em construção, impulsionada pela determinação do Governo estadual, por meio da Companhia Ferroviária e de Logística do Piauí - CFLP. A execução da obra de **Ampliação de 2,5 km da malha ferroviária e a construção da**



**estação de passageiros na zona sudeste de Teresina**, abrangendo áreas como Gurupi, São Sebastião, Renascença e Colorado, representa não apenas um crescimento físico, mas uma conexão vital para a população. Esse desenvolvimento não só amplia o acesso ao transporte, como também oferece uma alternativa ágil e acessível para cerca de **4.000 passageiros diários**, atendendo às necessidades essenciais de mobilidade. Com um investimento inicial de 32% do total previsto de R\$ 9.469.015,14, esse projeto reflete o compromisso em oferecer soluções de transporte eficientes e acessíveis para a comunidade.

Além disso, o anúncio da Licitação para a execução da **Fase 1 da Revitalização, modernização e melhorias no sistema existente do metrô** marca um ponto crucial nessa jornada de aprimoramento. Esse movimento representa não apenas um investimento substancial de R\$ 193 milhões, mas também uma visão abrangente para elevar a qualidade e eficiência do sistema existente. Essas iniciativas não só elevam o transporte público a um novo patamar, bem como reforçam o compromisso do Governo em proporcionar um serviço de excelência, conectando pessoas e comunidades de maneira mais eficaz e sustentável.

## Implantar mais 3 Rodovias de Interligação com municípios de estados vizinhos e mais 1 Ponte sobre o rio Parnaíba

Em relação à interligação com outros estados do Nordeste, o Governo iniciou o planejamento para a execução do trecho de **Betânia do Piauí até a divisa com Pernambuco**, com extensão de 22 km, e contará com um investimento de R\$ 43,6 milhões. Além disso, encontram-se em curso de procedimento licitatório os projetos de **Assunção do Piauí até Quiterianópolis (CE)**, com 17,89 km de extensão, e investimento de R\$ 28 milhões, e a obra de **Sebastião Barros até a divisa com a Bahia**, com 11,65 km de extensão e investimento de R\$ 21,7 milhões.

No que se refere à ponte sobre o rio Parnaíba, esta será executada pelo Departamento Nacional de Infraestrutura de Transportes (DNIT), por meio do PAC. A obra avança, com conclusão prevista para o ano de 2025 e conta com um investimento de R\$ 31,9 milhões. Essa realização representa um importante marco para a região de Ribeiro Gonçalves/PI e sua interligação com Tasso Fragoso, no Maranhão, fortalecendo conexões e impulsionando o desenvolvimento.



## Investimentos Estratégicos para o Desenvolvimento Hídrico e Ferroviário no Piauí

### Fortalecer a Infraestrutura Hídrica com apoio do Governo Federal

O Governo do Piauí reforça seu compromisso com o desenvolvimento da infraestrutura hídrica, visando o bem-estar da população por meio de investimentos estratégicos. No **segmento de adutoras**, destaca-se a **Adutora Padre Lira**, com 56,73% de execução, abrangendo obras civis e serviços, representando um investimento total de R\$ 7.448.986,59. A aquisição de tubos e conexões para a mesma adutora alcançou R\$ 20.122.207,93, com um progresso de 56,88%. Simultaneamente, a construção da Adutora do Litoral está em andamento, com a primeira etapa representando um investimento de R\$ 1.382.693,00, encerrando o ano de 2023 com 94,02% da execução. A supervisão e as obras da adutora na segunda etapa foram concluídas, totalizando investimento de R\$ 58.760.493,95.

No **setor de barragens**, o Governo do Estado realizou no ano de 2023 visitas de inspeção regular de segurança às 15 grandes barragens, concentrando esforços na implementação e manutenção dessas estruturas. Para a prevenção de danos, está sendo destinado um investimento significativo de R\$ 11.471.437,71, abrangendo manutenções e restaurações. A licitação para a recuperação da Barragem Pedra Redonda está em curso, representando um montante de R\$ 11.212.000,00. Simultaneamente, a construção da Barragem de Atalaia está em execução, com investimentos de R\$ 90.177.615,77, com avanço significativo de 82,08%. Quanto à Barragem Nova Algodões, o projeto executivo encontra-se em progresso, com um investimento de R\$ 2.519.186,03 e execução parcial de 88,89% do projeto, e para viabilizar a realização dessa obra, o Governo Federal assegurou o montante de R\$ 242 milhões, recursos estes já aprovados pelo Novo PAC Prioridades.



No campo das Obras de **Macro e Microdrenagem de Oeiras**, a construção do sistema de macrodrenagem está em pleno andamento, com investimentos totais de R\$ 37.500.607,40. Até o momento, essas obras atingiram um progresso de 98,24%, evidenciando um avanço significativo na implementação desse importante sistema. No que diz respeito às Obras de Microdrenagem de Oeiras, a construção do sistema está em andamento, com um investimento exclusivo de R\$ 4.535.250,69 provenientes do Tesouro. Nesse contexto, a execução alcançou a marca de 46,37%. Essas ações convergentes reforçam o empenho do Governo em fortalecer a infraestrutura fundamental do Estado, promovendo seu crescimento e progresso sustentáveis.



### Iniciar estudos para a implantação e concessão da Ferrovia do Norte Piauiense

O Governo do Piauí está empenhado em impulsionar o desenvolvimento dos Sistemas Porto, Hidro e Ferroviários no Estado. Para concretizar a Ferrovia do Norte Piauiense, foram contratados estudos especializados abrangendo **Viabilidade Técnica, Econômico-Financeira e Ambiental (EVTEA), Projetos Básicos e Planos de Negócios para os Sistema Porto, Hidro e Ferroviários do Estado do Piauí**. Até o final de 2023, aproximadamente 70% desse contrato foi concluído, com previsão de término em março de 2024. Destaque também para o **Porto Piauí**, estrategicamente localizado próximo à **Zona de Processamento de Exportação (ZPE)** de Parnaíba. A primeira fase de sua implantação, envolvendo dragagem e urbanização da área de acesso, demandou um significativo investimento de R\$ 87 milhões. Essa iniciativa evidencia um compromisso vigoroso com o desenvolvimento econômico do Piauí, transformando o Porto Piauí em um catalisador essencial para o crescimento sustentável e um ativo estratégico para o presente e futuro do Estado.



Rodovia Transcerrados (PI-397)



Pedágio - Rodovia Transcerrados (PI-397)

## Avanços Infraestruturais no Piauí: Rodovias, Manutenção e Pavimentação Urbana

### Concluir a rodovia Transcerrados e o anel rodoviário da soja no Cerrado piauiense

Na região do Cerrado piauiense, o Governo tem realizado grandes investimentos, como a **Parceria Público-Privada da rodovia Transcerrados** (PI-397 e PI-262), onde estão sendo realizadas as intervenções para a melhoria no escoamento da produção agrícola. Em paralelo, há ações em andamento, como a restauração na rodovia PI-247, com investimento de R\$ 72 milhões; a pavimentação asfáltica na PI-262, com investimento de R\$ 78,5 milhões; e a pavimentação asfáltica na PI-392, com investimento de R\$ 126,8 milhões.

### Fortalecer o Programa de Manutenção Permanente de Rodovias Estaduais

O Governo do Estado do Piauí tem desempenhado um papel fundamental na execução de projetos relacionados à manutenção, conservação e restauração de rodovias estaduais. Até o momento, as ações governamentais resultaram em melhorias em mais de **2,7 mil km de rodovias no Estado**, com ênfase em pontos críticos e conclusão de obras em todos os **12 territórios de desenvolvimento**. Além disso, o Governo intensifica suas iniciativas em mais de 7.000 km de rodovias por meio do **Pacto pela Redução de Acidentes no Trânsito**. Nesse cenário, destacamos que um Plano de Gestão da Malha Rodoviária Estadual está em fase de licitação, com conclusão prevista para junho de 2025, fortalecendo o planejamento das intervenções.



Melhoria de mais de

**2,7 MIL KM**  
de rodovias no Estado





PI-221 (Altos – Alto Longá)



PI-247 (Sebastião Leal – Uruçuí)

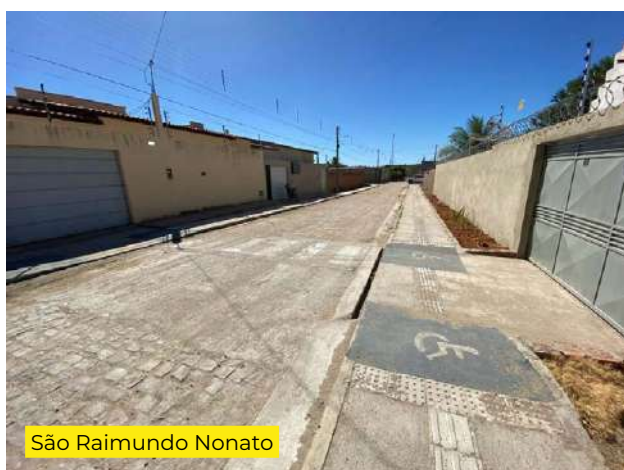

São Raimundo Nonato



Milton Brandão

## Garantir 75% de pavimentação poliédrica ou asfáltica nas zonas urbanas dos municípios do Piauí

O Governo está comprometido em garantir 75% de pavimentação poliédrica nas zonas urbanas, com isso, realizou um levantamento abrangente de todas as áreas urbanas nos 12 territórios de desenvolvimento. O estudo indicou a necessidade de pavimentação de 8.576.674,29 m<sup>2</sup> para atingir a meta estabelecida.

No ano de 2023, foram executados aproximadamente **853.207,88 m<sup>2</sup>** de pavimentação poliédrica, sendo que, atualmente, estão em andamento as obras, que equivalem a uma área de **2.195.548,17 m<sup>2</sup>**. Além disso, estamos avançando no processo de licitação para uma área adicional de 2.653.687,29 m<sup>2</sup>. E reforçando o compromisso, está na fase de elaboração de projeto uma extensa área de **2.976.204,52 m<sup>2</sup>**.

Para os anos subsequentes (2024 a 2026), a projeção de execução anual será de aproximadamente **2.608.479,99 m<sup>2</sup>** em pavimentação poliédrica. Essas ações demonstram o comprometimento do Governo do Estado do Piauí em expandir e melhorar as infraestruturas pavimentadas nos territórios de desenvolvimento.





Pça. Honório Santos - São João do Piauí



Pça. Honório Santos - São João do Piauí

## Fortalecendo a Infraestrutura e Regularizando Territórios: Compromissos do Programa Estadual do Piauí

### Estruturar um grande Programa de Obras Públicas de Infraestrutura

Um compromisso sólido foi forjado, visando fortalecer um amplo **Programa de Obras Públicas de Infraestrutura**, abrangendo os **12 Territórios** de Desenvolvimento do Estado. Sob a égide da Secretaria de Infraestrutura - SEINFRA, essa iniciativa busca um avanço substancial em múltiplas áreas-chave. Dentre os modelos de projetos padronizados delineados, ressaltam-se a construção de espaços como **praças, pistas de caminhada, ciclovias, mercado público, quadras poliesportivas, campos society, playgrounds, academias e matadouros**.

A concretização dessas realizações é respaldada pela campanha **“Piauí, aqui tem infraestrutura”**, conduzida ao longo do ano de 2023. Esse projeto assume um papel crucial, permitindo o diálogo direto com as demandas específicas de cada território, visando não apenas a transformação do cenário urbano, mas também a promoção de ambientes de lazer e convívio social. Esse compromisso não é apenas uma promessa; é um passo tangível em direção a uma infraestrutura que atenda às necessidades reais das comunidades, fortalecendo os laços sociais e promovendo um ambiente mais acolhedor e dinâmico em todo o nosso Estado.



Quadra Poliesportiva - Canto do Buriti



Ciclovia na Avenida do Contorno,  
no trecho entre a BR-343 - Parnaíba

## Fortalecer o programa de regularização fundiária urbana

A visão do Governo estadual do Piauí para garantir moradias dignas e seguras às famílias se concretizou com a criação da Superintendência de Patrimônio Imobiliário (SPI/SEAD) e o lançamento do **Programa de Regularização Fundiária Urbana Específica (PROUrbe)**. Por meio da Lei nº 8.153/23, essa política revolucionária visa **identificar e regularizar cerca de 50 mil ocupações urbanas informais em propriedades públicas estaduais**, assegurando a transferência da propriedade aos ocupantes, proporcionando estabilidade jurídica e dignidade.

Desde o seu lançamento em outubro de 2023, o PROUrbe já investiu significativamente, direcionando R\$ 2.996.000,00 para regularizar 7.437 unidades/lotes em múltiplos bairros e vilas de Teresina, incluindo localidades como Residencial Jacinta Andrade, vilas Irmã Dulce, Nossa Senhora de Nazaré, Embrapa, Murilo Resende, Coronel Carlos Falcão, Risoleta Neves e Parque Mão Santa. Essa iniciativa não apenas oferece segurança aos moradores, mas também impulsiona a economia local ao possibilitar a utilização desses imóveis como garantia para financiamentos, abrindo portas para investimentos transformadores que beneficiarão toda a comunidade.

O programa visa identificar e regularizar cerca de

# 50 MIL

ocupações urbanas informais em propriedades públicas estaduais





# Gestão, Administração e Tecnologia

## Reconhecimento e Crescimento: A Valorização dos Servidores no âmbito da Administração Pública

### Implantar Escola de Gestores

A dedicação à excelência na gestão pública ficou claramente demonstrada pelas iniciativas recentes da Secretaria de Administração e Previdência (SEAD) e pela Escola de Gestão e Previdência do Estado do Piauí (EGEPI). **A EGEPI, agora em uma nova sede**, beneficia-se de uma infraestrutura moderna e adequada, otimizando a recepção e o desenvolvimento dos gestores em seus programas de aprimoramento.

Ademais, a SEAD implementou uma reformulação significativa nos cursos oferecidos pela Escola de Governo. Essa ação alinha a formação de gestores estaduais com as principais metas da Secretaria, conforme estabelecido em seu Plano Anual de Capacitação. No ano de 2023, a SEAD realizou **três Ciclos de Desenvolvimento de Gestores**, além de cursos e *workshops* focados em liderança, governo digital e *Business Intelligence com PowerBI*, entre outros temas. Ao todo, foram 23 cursos, contemplando 255 gestores capacitados.

No contexto legal, destaca-se a **promulgação da Lei nº 8.157, em 20 de setembro de 2023, que regulamenta a Política**

**Estadual de Qualificação e Desenvolvimento Profissional dos servidores públicos civis do Estado do Piauí**. Complementarmente, o Decreto nº 22.546, de 16 de novembro de 2023, definiu o Regimento Interno da SEAD e estabeleceu a Diretoria da Escola de Gestores como parte integrante da estrutura da Escola de Governo.







## Valorizar a carreira dos servidores públicos estaduais de todas as áreas

Para valorizar os servidores públicos estaduais em aspectos pessoais e profissionais, foram implementados diversos programas significativos. Um dos mais notáveis é o programa permanente voltado para a gestão de cuidados e para a saúde e segurança do servidor, adotado no âmbito da SEAD. Esse programa teve como missão a melhoria dos ambientes de trabalho nas dimensões ambiental, social, psicológica e organizacional, trazendo impactos positivos à saúde dos servidores.

Além disso, incentivou mudanças de hábitos para reduzir riscos de doenças e promover estilos de vida mais saudáveis, e realizou capacitações diversas entre os servidores, sendo mais de 1.000 servidores capacitados.

Na Secretaria de Planejamento (SEPLAN), foi criado o **Programa Retribuir**, direcionado ao desenvolvimento e implementação de atividades que beneficiam a saúde mental e física dos servidores, além de promover motivação, engajamento, autoestima e qualidade de vida.

Profissionalmente, no que se refere à gestão de carreiras, houve a criação dos cargos de Analista Governamental e Analista Previdenciário. Essas posições reforçam o planejamento e a execução de competências vitais para a Secretaria de Administração, Planejamento e Previdência. Também foram conduzidos processos seletivos para contratação em áreas especializadas das Secretarias de Assistência Social e de Agricultura Familiar, agregando talentos especializados às equipes.

Houve a implementação de uma cultura de evolução tecnológica contínua nos processos que impactam a folha de pagamento. Isso levou a integrações sistêmicas eficientes com a Secretaria de Fazenda e Piauí-Prev, contribuindo para a construção de um futuro mais eficiente e tecnologicamente avançado para todos os servidores.





## Avanços do Planejamento Estratégico da Administração e da Participação Social

### Ampliar a adoção de princípios de Políticas Públicas baseadas em evidências e estabelecer metas

A SEPLAN desempenhou um papel fundamental na ampliação do uso de evidências no processo de planejamento de Políticas Públicas, o que incluiu o apoio na identificação de indicadores para a mensuração do desempenho de políticas públicas realizadas pelas diversas secretarias. **Ao todo foram 185 indicadores elencados para 21 secretarias, com suas respectivas metas.** Além disso, foram promovidos *Workshops* e Capacitações voltados para gestores e equipes com o objetivo de auxiliá-los na adoção dos princípios de políticas públicas baseadas em evidências.

Durante o ano, a SEPLAN também realizou as “Sextas Programadas”, eventos periódicos que foram direcionados para o uso de evidências no planejamento territorial do Estado. Adicionalmente, foram ministrados cursos, em parceria com a SEAD, sobre Planejamento e Inovação na Gestão Pública, reuniões de monitoramento, e **a finalização de 23 Observatórios sobre diferentes temáticas de Políticas Públicas.** Essas entregas contribuíram significativamente para uma gestão mais eficiente e orientada por evidências no Estado.







Lançamento do OPA em Parnaíba

## Ampliar a Metodologia de gestão por resultados

A ampliação da metodologia de gestão por resultados exigiu do Governo do Piauí ações em vários aspectos, especialmente na visão estratégica do Estado, monitoramento, gestão baseada em evidências, participação popular, inovação e foco no cidadão.

No que se refere à **visão estratégica, monitoramento e gestão baseada em evidências**, a SEPLAN promoveu importantes inovações que fortaleceram o planejamento e a governança. Em 2023, foi **concebido e implantado o Modelo de Gestão Estadual Avançada (MGE)**, por meio do qual o planejamento e monitoramento dos compromissos estratégicos foram realizados em conjunto com os órgãos da administração pública estadual, adotando uma estratégia de governança com reuniões e prestação de contas periódicas, além do **uso da tecnologia e painéis gerenciais como ferramentas**.

Desse modo, a SEPLAN conduziu 172 reuniões de monitoramento, o que propiciou resultados expressivos para o Estado, como **alcançar o 1º lugar no ranking regional do IDTRU-DL e superar 2 bilhões de reais em captação de recursos federais em 2023**. Adicionalmente, o Piauí registrou o **maior valor global de investimentos** em transferências discricionárias e legais no país, sendo o **3º estado com a maior quantidade de instrumentos contratados**. Essa performance implica em uma maior capacidade de investimentos públicos, promovendo o crescimento econômico do Estado.

A **participação popular** também foi um ponto alto, destacando-se a realização do **PPA Participativo e do Orçamento Participativo (OPA)**. Além disso, a implantação e **avanço do governo digital**, com a oferta de **serviços públicos digitais**, fortaleceu uma gestão inovadora e focada no cidadão.



## Promover, no âmbito da administração pública, a internalização dos Objetivos de Desenvolvimento Sustentável

Para promover a integração dos Objetivos de Desenvolvimento Sustentável (ODS) com as ações do Estado, foram realizadas várias iniciativas. Entre elas a compatibilização entre o Plano Piauí 2030 e o Plano de Gestão e a condução de oficinas para a elaboração do Plano Plurianual (PPA) 2024-2027, visando disseminar os projetos do Plano Piauí 2030.

A parceria entre a SEPLAN e a SEAD permitiu a produção de aulas *online* sobre a Agenda 2030, Plano Piauí 2030 e sua conexão com os planos estaduais, além do curso Objetivos de Desenvolvimento Sustentável e a Construção de Políticas Públicas no Estado do Piauí.

Adicionalmente, foi realizada uma plenária participativa do PPA em parceria com o Programa das Nações Unidas para o Desenvolvimento (PNUD). A vinculação das ações orçamentárias aos ODS permitiu um mapeamento preciso do orçamento direcionado.

Essas ações têm como objetivo alinhar o desenvolvimento sustentável aos objetivos estaduais e reforçar o comprometimento com a Agenda 2030.

## Aprimorar a gestão de dados e informações, a fim de subsidiar a elaboração e aperfeiçoamento das políticas públicas

A Secretaria de Planejamento (SEPLAN) concretizou a integração entre o Sistema de Monitoramento de Obras (SIMO) e o Sistema Integrado de Administração Financeira para Estados e Municípios (SIAFE), trazendo benefícios significativos. Essa integração resultou no alinhamento das ações com o Plano Plurianual (PPA), na automação da entrada de informações contratuais, no registro preciso de despesas e na capacidade aprimorada de análise de dados para monitoramento eficaz.

A infraestrutura de dados desenvolvida pela SEPLAN engloba serviços vitais, incluindo a coleta e limpeza de dados utilizando o *Airflow*, armazenamento em banco de dados *Postgres* e a elaboração de *dashboards* através do *Power BI*. Essas ferramentas facilitam a coleta, o processamento e a visualização de informações críticas, essenciais para uma gestão pública eficiente.

## **Fortalecer a participação do cidadão na construção de políticas públicas por meio de canais digitais**

### **Fortalecer a participação popular e o controle social das políticas públicas em todas as áreas, por meio de fóruns, conselhos, câmaras e observatórios (Lei nº 7.357, de 3 de fevereiro de 2020)**

A parceria entre a Secretaria de Estado das Relações Sociais (SERES), a SEPLAN e entidades resultou em avanços significativos na promoção da participação social no Piauí. A realização de plenárias em Teresina e Parnaíba mobilizou associações comunitárias, fortalecendo o Programa de Orçamento Participativo (OPA). O OPA, realizado em Teresina e Parnaíba, se destacou como a iniciativa de maior participação popular em consulta pública na plataforma COLAB, com a participação de 45.311 piauienses que elegeram 88 propostas, contribuindo de maneira direta e democrática para a aplicação de R\$ 55.017.041,94 do orçamento estadual em obras de interesse público.

A articulação de sindicatos, conselhos e movimentos sociais no Plano Plurianual (PPA) estadual demonstra o compromisso com a inclusão de diferentes vozes na elaboração de políticas públicas.

O Fórum Estadual Interconselhos promoveu reuniões para ampliar o diálogo com os conselhos, atendendo às demandas relacionadas à reativação de conselhos estaduais, apoio para conferências, nomeação e posse de conselheiros, e a criação de comitês de políticas públicas. As discussões internas sobre o Pacto pelo Fortalecimento da Participação Social estão em andamento, refletindo o comprometimento contínuo com a inclusão e representatividade no processo decisório do Estado.

### **Realizar concessões e parcerias público-privadas (PPPs) para delegação da administração de equipamentos públicos e de atividades que não são da competência direta do próprio Estado**

Em 2023, o Governo atuou em várias ações relevantes para a realização de concessões e parcerias público-privadas (PPP). Entre elas, destaca-se a PPP do estádio Albertão, no modelo de concessão de uso, a qual teve início em janeiro de 2023 e atualmente encontra-se com 70% de realização. Em conjunto com a ADH, a PPP do projeto Habitar Servidor avançou e está na fase de licitação, com a assinatura do contrato prevista para janeiro de 2024.

Também foram iniciados importantes projetos, como a concessão do parque Potyabana e da AGESPISA, cuja licitação está prevista para o primeiro semestre de 2024.



## Inovação Tecnológica: Pioneirismo e Transformação

### Implantar o Governo Digital, com base nas melhores experiências nacionais e internacionais

Sob coordenação da Empresa de Tecnologia da informação do Piauí (ETIPI), dois marcos para a inovação digital do Estado ocorreram durante o ano. Em junho de 2023, foi lançado o Portal Gov.Pi Empresas, ferramenta que possibilita a integração entre os dados cadastrais da Receita Federal do Brasil e os diversos órgãos Estaduais e Municipais que participam do processo de abertura, alteração e baixa de empresas. Por sua vez, no mês de setembro, foi lançado o Portal Gov.Pi Cidadão, que passou a disponibilizar mais de 100 serviços digitais ao cidadão até o final de 2023.

Foi estabelecido também o Laboratório de Inovação Tecnológica do Piauí (LIPI), com o propósito de criar um espaço destinado à promoção da inovação em ações, hábitos, processos, metodologias e ideias.

Como todo bom piauiense, o Governo acredita na força do trabalho e conhece o importante significado de dizer que um projeto tem futuro.

Mantendo sempre o trabalho transformador em primeiro lugar, os resultados se manifestam naturalmente com a elevação de índices sociais, abertura de grandes oportunidades de desenvolvimento e a melhoria de vida de cada piauiense em seus mais diversos âmbitos.

A intensificação das atividades e a busca por melhores resultados em cada nova ação durante o ano de 2023 imprimem a mensagem clara de que o Piauí quer e pode muito mais. Com isso em mente, podemos planejar e trabalhar muito para garantir um futuro cada vez mais brilhante para o Piauí.



CAPÍTULO

3



**Pro Piauí 10 e Pro Piauí 100:  
um salto no  
desenvolvimento  
do Estado do Piauí**



Durante a maior parte de sua história, a realidade do Piauí foi delimitada por suas mazelas sociais e econômicas, que o marcavam sempre com a repetição de uma definição simples, mas muito impactante: “o Estado mais pobre da federação”.

Graças a duas décadas de muito trabalho e de investimentos decisivos, o Piauí alcançou a elevação de índices sociais fundamentais para o desenvolvimento. Com isso, a descrição que acompanhou o Estado durante quase dois séculos se tornou ultrapassada e – assim como seus principais problemas históricos – ficou presa ao passado.

Conhecendo a outra face da moeda, o piauiense não aceita retroceder e exige um desenvolvimento sustentável e duradouro. Se, antes, a imagem de um Piauí pobre e dependente de apoio federal inviabilizava parcerias essenciais, hoje, as ações do Estado o colocam na vanguarda nacional da inovação – especialmente em relação às energias renováveis. Um cenário ideal para atrair a atenção de investidores de todo o mundo.

Por isso, em 2023, o Governo do Estado do Piauí anunciou dois programas de investimento que prometem transformar o cenário econômico e social do Estado: o Pro Piauí 10 e o Pro Piauí 100. O **Pro Piauí 10x100** representa não apenas uma injeção de recursos, mas uma estratégia integrada para **impulsionar o desenvolvimento socioeconômico** do

Aporte de  
**R\$ 10 BILHÕES**  
em recursos públicos  
até o final de 2026





Estado, contribuindo para a geração de mais de **80 mil empregos e oportunidades** para a população piauiense. O sucesso dos dois programas lançados envolve a execução eficiente e alinhamento entre os setores público e privado, promovendo um ambiente propício para o crescimento sustentável.

## 3.1 Pro Piauí 10: recursos estaduais conduzindo o progresso

O Pro Piauí 10 receberá um **aporte de 10 bilhões de reais em recursos públicos até o final de 2026**. Com foco nos eixos de infraestrutura, desenvolvimento econômico e transformação social, o objetivo é impulsionar o crescimento e proporcionar melhores condições para atração dos investimentos privados.



Fonte: SEPLAN, 2023.



## Os investimentos públicos do Pro Piauí 10 serão distribuídos em três eixos principais:

### 1 Infraestrutura (R\$ 6 bilhões):

Inclui obras de mobilidade urbana, urbanização, transportes e infraestrutura hídrica. O plano abrange pavimentação de ruas e estradas, construção e revitalização de praças, aeródromos, adutoras, sistemas de abastecimento e obras de saneamento.

### 2 Transformação Social (R\$ 2 bilhões):

envolve ações de segurança, justiça, saúde, educação e desenvolvimento social. Os investimentos abrangem construção e reforma de hospitais, aquisição de equipamentos médicos avançados, modernização da segurança pública, construção e reforma de unidades de segurança, de ensino e de proteção social, entre outros.

### 3 Desenvolvimento Econômico (R\$ 2 bilhões):

Possui foco em ações de aporte de capital em empresas estatais, desenvolvimento rural, turismo e transformação digital. Inclui investimentos em obras estratégicas, regularização fundiária, projetos produtivos, tecnologia, parques tecnológicos, pesquisas para o turismo, oferta digital de serviços públicos e modernização da gestão pública.

O financiamento do programa será assumido integralmente com recursos estaduais, dos quais 8 bilhões em operações de crédito e 2 bilhões com recursos do Tesouro Estadual.

Em 2023, primeiro ano de execução do programa, a previsão de aplicação dos recursos foi alcançada. Foram executados<sup>1</sup> **R\$ R\$ 2.705.521,00 em ações/obras em todos os 224 municípios do Estado.** No eixo Infraestrutura, foram executados investimentos que totalizaram R\$ 1.655.832.654,56. Esse valor representou 61% do valor executado. No eixo Desenvolvimento Econômico, os recursos aplicados totalizaram R\$ 319.988.369,98, representando 12%. No eixo Transformação Social, a execução alcançada somou R\$ 437.667.440,80, logrando 16% do valor aplicado. Por fim, com recursos federais, também foram executados R\$ 292.032.534,66 em diversas ações/obras, perfazendo 11% do valor total do investimento.

<sup>1</sup> Referente ao montante empenhado em 2023 com recursos do estado (Operações de Crédito + Tesouro + Fundos do Estado + Outras Transferências de Convênios ou Congêneres da União). Consulta realizada em 09/01/2024. Esses valores podem sofrer variação até o fechamento contábil do exercício de 2023.



Esses recursos viabilizaram a execução de **diversas ações importantes**, como o Terminal Pesqueiro do Porto de Luís Correia, a pavimentação de rodovias importantes como a PI-391 Nova Santa Rosa / Transcerrados, a PI-112 nos trechos Luzilândia / Matias

Olimpio e União/ Miguel Alves / Porto, da rodovia PI-120 no trecho Entre PI-115 (São Miguel do Tapuio) / Pimenteiras, da PI-415 no trecho entre Corrente e Sebastião Barros e da 2ª etapa da PI-392, no trecho entre Baixa Grande do Ribeiro e Ribeiro Gonçalves. Também foram realizadas obras de pavimentação na PI-115, no trecho entre Campo Maior / Juazeiro do Piauí / Castelo do Piauí / São Miguel do Tapuio, da PI-215, no trecho entre Campo Maior e Coivaras, e da PI-140, no trecho São Raimundo Nonato / São Lourenço do Piauí / Dirceu Arcoverde, na divisa com a Bahia. Ressaltam-se também os serviços de conservação rodoviária realizados nos territórios Entre Rios, Chapada das Mangabeiras, Cocais, Chapada Vale do Itaim, Vale do Sambito, Carnaubais, Vale do Rio Guaribas, Planície Litorânea e Vale do Canindé.

Não obstante, os recursos também permitiram o andamento da reforma e ampliação do Instituto Médico Legal de Teresina, dos estudos de viabilidade do Intermodal do Vale do Parnaíba, do Aeródromo de Barra Grande e dos serviços de micro e macrodrenagem de

Oeiras. Vale salientar que foram investidos mais de 136 milhões de reais em 225 obras de pavimentação de ruas e avenidas de municípios em todos os Territórios de Desenvolvimento.

Para 2024, o Estado já iniciou os procedimentos para contratação de uma nova operação junto ao Banco do Brasil, no valor de R\$ 2 bilhões de reais,

Mais de

**R\$ 2,7 BILHÕES**

em ações/obras em todos os 224 municípios do estado

Mais de

**R\$ 136 MILHÕES**

aplicados para pavimentar ruas e avenidas em todo o Piauí

destinados à viabilização de investimentos nas áreas de infraestrutura de transportes (rodovias e outros modais), mobilidade urbana, obras de urbanização, segurança pública, saúde, infraestrutura hídrica, aporte de capital para empresas estatais ou sociedades de economia mista, transformação digital e outras ações, com foco no desenvolvimento social e econômico. A autorização da operação foi aprovada na Assembleia Legislativa do Piauí e formalizada pela Lei nº 8.249, de 19 de dezembro de 2023.

## 3.2 Pro Piauí 100: transformando potencial em realidade

Já o Pro Piauí 100, visa atrair investimentos privados, alavancados pelos aportes públicos. Com a expectativa de captar mais de R\$ 100 bilhões do setor privado até 2026, o programa busca impulsionar diversos setores econômicos, promovendo o desenvolvimento do Estado. Segundo informações da Investe Piauí, os setores que devem receber investimentos privados incluem o agronegócio (20 bilhões), turismo e serviços (5 bilhões), inovação (1 bilhão), mineração (5 bilhões), construção civil (8 bilhões), energia (50 bilhões), logística (5 bilhões), água e saneamento (5 bilhões) e parques empresariais (1 bilhão).



Fonte: SEPLAN, 2023.



## 3.3 Obras concluídas

O processo de monitoramento das obras desempenha um papel crucial na gestão eficaz dos empreendimentos, garantindo a conformidade com prazos, orçamentos e padrões de qualidade. No contexto atual, por meio da plataforma do **Sistema de Monitoramento de Obras (SIMO)** e de **painéis gerenciais**, que permitem aos órgãos executores de obras mais de **94 visualizações**, aliada a um modelo de gestão que prioriza a transparência e a eficiência, adotamos a Metodologia de Gestão com ênfase nas reuniões mensais que promoveram uma avaliação sistemática do progresso das obras concluídas em 2023 e das obras em andamento.

A ferramenta do SIMO é uma plataforma abrangente que integra tecnologia, comunicação e análise de dados para monitorar o ciclo de vida completo de uma obra. Desde a concepção até a conclusão, o SIMO proporciona uma visão sistêmica, permitindo a identificação precoce de desafios e a implementação de ações corretivas.

### O PIAUÍ GANHA:

**a tecnologia reforça  
o compromisso  
com a continuidade  
e eficiência das  
obras do Governo**

Sua interface amigável e a capacidade de consolidar informações em tempo real contribuem significativamente para a eficiência operacional.

As obras concluídas em 2023 são o resultado tangível do comprometimento com a excelência e a eficácia. O SIMO desempenhou um papel vital nesse processo, permitindo um acompanhamento detalhado desde a fase de planejamento até a entrega final.

O monitoramento constante se estende às obras atualmente em andamento. Por meio do SIMO e das reuniões mensais, enfrentando desafios de maneira proativa, implementamos **integrações com outros sistemas**,

como Sistema Integrado de Planejamento e Administração Financeira (SIAFE) e ferramentas de Gestão de Projetos, e mantivemos todas as partes interessadas informadas sobre o *status* atual.

Nossa narrativa é de conquistas, de compromisso e de um futuro construído sobre alicerces sólidos. Juntos, avançamos para um amanhã em que a gestão eficaz é sinônimo do nosso comprometimento com o bem-estar e progresso do povo do nosso Estado.

O ano de 2023 representou um capítulo significativo no desenvolvimento estrutural no modelo de gestão, marcado pela conclusão de obras estruturantes que im-

pulsionaram a qualidade de vida e o crescimento sustentável no Piauí. Este relatório técnico oferece uma análise minuciosa do progresso obtido, categorizado pelos eixos e Territórios de Desenvolvimento.

Conforme demonstrado no Quadro 1, temos a análise das obras concluídas no ano de 2023, estrategicamente estruturadas sob os eixos descritos a seguir, como infraestrutura rodoviária, recursos hídricos, mobilidade urbana e demais áreas.

### Quadro 1 — Detalhamento das Ações Concluídas por Eixo

Eixos	Quant.	Unid.	Valor do contrato	%
Saúde	8	und.	R\$ 184.503.342,70	12,5%
Educação	35	und.	R\$ 30.519.897,01	2,1%
Segurança	7	und.	R\$ 3.620.294,50	0,2%
Cultura	5	und.	R\$ 3.044.512,90	0,2%
Desenvolvimento Rural	162	equip.	R\$ 11.023.293,24	0,7%
Esporte e Lazer	26	und.	R\$ 19.266.549,57	1,3%
Estrada Vicinal	3.140,38	km	R\$ 149.506.110,92	10,2%
Infraestrutura*	102	und.	R\$ 20.612.862,54	1,4%
Infraestrutura Aeroportuária	15	und.	R\$ 71.346.382,52	4,8%
Infraestrutura Rodoviária	2.972,24	km	R\$ 650.358.336,76	44,2%
Infraestrutura Energética	4	und.	R\$ 1.458.744,09	0,1%
Mobilidade Urbana (Paralelepípedo)	2.281.816,52	m <sup>2</sup>	R\$ 241.947.068,50	16,4%
Mobilidade Urbana (Asfáltica)	655.904,79	m <sup>2</sup>	R\$ 57.926.858,36	3,9%
Recursos Hídricos	174	conj.	R\$ 27.301.931,52	2,0%
<b>TOTAL</b>			<b>R\$ 1.472.436.185,13</b>	<b>100%</b>

\*Obras diversas de Matadouro, Mercado Público, Passagem Molhada, Ponte, Prédio Público e Projetos.  
Fonte: SEPLAN, 2023.



### 3.3.1 Investimentos em malha rodoviária

O Governo do Piauí dedicou recursos significativos para aprimorar a **infraestrutura rodoviária do Estado**, com investimentos estratégicos e abrangentes. A **restauração rodoviária** concluiu ações em 2023 que totalizam cerca de **R\$ 412 milhões** em contratos, resultando na revitalização de **2.731 km de rodovias** distribuídas por diversos municípios, atendendo aproximadamente **1,1 milhão de habitantes**. Destaca-se a recuperação de 156 km entre os municípios de São João do Piauí, Campo Alegre do Fidalgo, Lagoa do Barro do Piauí e Queimada Nova.

Os serviços de **implantação e pavimentação asfáltica** foram fortalecidos com a conclusão de obras que totalizam um investimento de **R\$ 143 milhões** em contrato, direcionados para a execução de atividades como melhoramento do tratamento superficial simples, tratamento superficial duplo e microrrevestimentos,, contemplando aproximadamente **227 km de malha rodoviária**, implantada em ao menos 18 municípios estratégicos e atendendo a mais de 1 milhão de habitantes.

Considerando a execução em **pavimentação asfáltica em concreto betuminoso usinado a quente (CBUQ)**, foi concluído um total de investimento de **R\$ 94 milhões** em contratos. O Governo implantou 12,42 km, com destaque para a duplicação, adequação e melhoramento da rodovia BR-316, com extensão de 8,42 km, e investimento total de R\$ 89 milhões.

Destacamos as iniciativas de implantação e recuperação de importantes vias, como a **interligação da PI-141 no município de São José do Peixe (99,50 km)**, a **interligação da BR-316 ao município de São Félix do Piauí (26,09 km)** e a **interligação dos municípios de Santa Cruz dos Milagres e São João da Serra (38,30 km)**.

Aproximadamente  
**3.000KM**  
de rodovias  
beneficiando  
todo o Estado



Essas ações resultaram na readequação de 163,89 km, com um investimento total de R\$ 11,3 milhões.

Adicionalmente, o Governo promoveu a **restauração da rodovia PI-211**, conectando a BR-343 ao município de Joaquim Pires, totalizando 64,30 km de extensão e investimento de R\$ 16,7 milhões. Essas intervenções demonstram o compromisso do Governo do Piauí em promover o desenvolvimento e a acessibilidade por meio da melhoria da infraestrutura rodoviária.



### 3.3.2 Investimento em infraestrutura aeroportuária

Um dos requisitos para o desenvolvimento econômico de um estado é a garantia de altos patamares de comunicação e de acessibilidade para outras regiões. Em 2023, o Piauí avançou em diversos pontos de sua estrutura aeroportuária, com destaque para a descentralização dos pontos de acesso ao Estado.

Os recursos investidos em reforma, manutenção, ampliação e pavimentação asfáltica em diversos **aeroportos do Estado** chegaram a um valor de R\$ **71,3 milhões em 2023** em contratos concluídos.

Em destaque, a entrega dos aeroportos de Barra Grande e Bom Jesus, nos quais foram investidos em torno de R\$ 18,3 milhões e R\$ 19,3 milhões, respectivamente, que atenderam a demandas de implantação como pavimentação asfáltica, reforma e ampliação nas instalações, beneficiando mais de 580 mil habitantes nessas regiões, impulsionando tanto o setor turístico quanto o agronegócio.



Recursos investidos  
em infraestrutura  
aeroportuária totalizando



R\$ 71,3 MILHÕES

Também podemos citar a reabertura do Aeroporto de Oeiras, a conclusão dos aeródromos de Piripiri e Picos, totalizando mais de R\$ 14,6 milhões, beneficiando mais de 730 mil pessoas nesses territórios.

Os investimentos possibilitaram a implantação de pista de serviços no perímetro, facilitando o processamento de passageiros, realização dos procedimentos de segurança e aquisição de equipamentos, a fim de atender às normas estabelecidas pela Agência Nacional de Aviação Civil (ANAC), permitindo assim a homologação de 3 aeródromos com balizamento noturno, totalizando 5 pistas homologadas em todo o Estado.

Além de fortalecer a aviação regional, as entregas promovem melhorias para toda a população local com o atendimento do SAMU aéreo, impulsionando o turismo e proporcionando o desenvolvimento da economia e de investimentos.

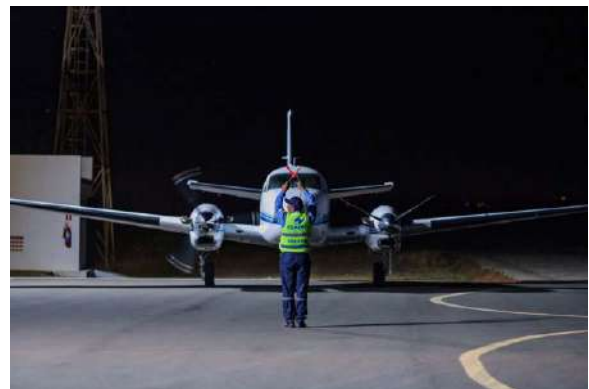





### 3.3.3 Investimento em recursos hídricos

O Governo do Piauí concentrou esforços e investimentos substanciais no aprimoramento do acesso à água, por meio da implantação de **poços, manutenção e recuperação de barragens e sistemas simplificados de abastecimento de água**. Um montante de R\$ 27,3 milhões em contratos foi alocado para essa iniciativa, resultando na implementação de soluções que beneficiaram comunidades em todo o Estado, destacando-se a elaboração do projeto executivo para o Sistema Adutor de Jaicós, no valor total de R\$ 1,7 milhões de investimento.

A execução desses projetos abrangeu a perfuração de poços estratégicos e a implementação de sistemas simplificados de abastecimento de água, proporcionando um acesso mais eficiente e seguro à água potável. Essas ações se desdobraram em 54 sistemas, beneficiando 38 localidades em mais de 20 municípios, promovendo melhorias significativas na qualidade de vida das populações locais.

Para a recuperação de barragens foram investidos cerca de R\$ 3,9 milhões, como a recuperação e limpeza da barragem em Fartura do Piauí e dos barreiros em São Félix do Piauí, além da manutenção na barragem de Algodões II no município de Curimatá.

Destacamos intervenções específicas, como a perfuração de poços em áreas carentes de recursos hídricos, garantindo o abastecimento em comunidades mais remotas. Além disso, foram implantados sistemas simplificados que permitiram a **captação e distribuição eficiente da água**, atendendo às necessidades básicas das populações locais, como em Simpício Mendes e Corrente, com investimento de mais de R\$ 1 milhão.

A busca por soluções sustentáveis e acessíveis permeou cada etapa desses projetos, refletindo o compromisso do Governo do Piauí em proporcionar condições dignas de vida para todos os cidadãos. Ressaltamos o comprometimento do Governo com o bem-estar e o desenvolvimento sustentável do Estado.





### 3.3.4 Investimento em mobilidade urbana

A mobilidade urbana é um conceito bastante discutido nas políticas públicas que envolvem o planejamento das cidades, na medida em que o crescimento populacional exige cada vez mais uma solução que seja capaz de atender o número de pessoas que precisam se deslocar diariamente, de forma rápida, segura e saudável, com o objetivo de desenvolver relações sociais e econômicas, promovendo qualidade de vida à população.

Por isso, durante o ano de 2023, o Governo do Piauí investiu R\$ 242 milhões em pavimentação de paralelepípedo, **2,2 milhões de metros quadrados de vias implantadas**, e R\$ 58 milhões em pavimentação asfáltica, com **655 mil metros quadrados de vias urbanas executadas**, fortalecendo a estrutura para o desenvolvimento de todos os municípios.

Ao longo de 2023, todos os territórios do Piauí foram atendidos com a implementação da pavimentação em paralelepípedo, com entregas de mais de 32 mil m<sup>2</sup> no município de Cocal, 35 mil m<sup>2</sup> em Nazária, 25 mil m<sup>2</sup> em Picos, 16 mil m<sup>2</sup> em Lagoinha do Piauí e São Gonçalo do Piauí, facilitando assim o deslocamento diário em todas as regiões atendidas.



Pavimentação em paralelepípedo  
São João da Varjota

# 2,2 MILHÕES

## de metros quadrados de vias implantadas



Pavimentação em paralelepípedo  
Marcolândia



### 3.3.5 Investimento em infraestrutura

O Governo do Piauí priorizou o fortalecimento da infraestrutura em diversos setores, visando a melhorias substanciais na qualidade de vida dos cidadãos. Com um investimento expressivo de R\$ 134 milhões, foram realizadas intervenções estratégicas em várias áreas chave.

No âmbito viário, destacamos a **ampliação e revitalização de avenidas**, a **implementação de ciclovias** e a criação de **espaços de esporte e lazer**, promovendo a mobilidade urbana sustentável e a promoção da saúde.

A modernização de infraestruturas esportivas, como estádios e quadras com investimento de R\$ 19,2 milhões, reflete o comprometimento do Governo com o fomento do esporte e lazer. Em destaque para a construção de um estádio de futebol no município de Amarante no valor de R\$ 1 milhão, além de duas quadras poliesportivas em Jacobina, com investimento de mais de R\$ 500 mil.

Investimentos de R\$ 150 milhões em mais de 3,1 mil quilômetros de estradas vicinais fortaleceram a conectividade entre comunidades, facilitando o acesso e estimulando o desenvolvimento local. Ressalta-se que todos os territórios do Piauí foram atendidos com a recuperação



**Estádio de futebol no município de Amarante no valor de**

**R\$ 1 MILHÃO**



de estradas vicinais, destacando para o serviço de melhoramento, com mais de 100 km no município de Jaicós, mais de 100 km na zona rural de Cocal e investimento na casa de R\$ 13 milhões para a recuperação de mais de 150 km em diversos municípios.

A revitalização do mercado público de Cristino Castro, com investimento de R\$ 2 milhões, fortaleceu o comércio local e proporcionou ambientes mais adequados para a comercialização de produtos.

A construção de passagens molhadas, com investimento de R\$ 4,6 milhões, contribuiu para a facilitação do tráfego em regiões sujeitas a alagamentos, promovendo maior segurança e acessibilidade. Principalmente na região de Barra D'Alcântara, com a construção de 4 passagens molhadas e investimento em cerca de R\$ 500 mil.

A criação e revitalização de praças e espaços culturais tornou-os pontos de encontro e convívio social, contribuindo para o fortalecimento da identidade local. O destaque fica para a reforma da Praça Honório Santos, no município de São João do Piauí, que teve investimento de mais de R\$ 3 milhões, além da manutenção do Monumento aos Heróis do Jenipapo em Campo Maior, com desembolso de mais de R\$ 700 mil.

Essas ações representam um investimento total de R\$ 3,0 milhões, evidenciando o compromisso do Governo do Piauí com o desenvolvimento holístico do Estado, promovendo bem-estar e progresso para todos os seus habitantes.

### 3.3.6 Hospital da Nova Maternidade Dona Evangelina Rosa – NMDER

A **Maternidade Dona Evangelina Rosa** (MDER) foi projetada para atender gestantes e bebês de alto risco, com a oferta de **serviços de saúde especializados**, além de contar com um **cartório de registro civil, posto de polícia e uma sala especial para o Serviço de Atendimento às Mulheres Vítimas de Violência Sexual (SAMVVIS)**, constituído por uma equipe multiprofissional (médicos, psicólogos, enfermeira, assistentes sociais e pessoal de apoio), responsável pela atenção integral às mulheres vítimas de violência sexual.

A obra de construção da nova MDER tem investimento de **R\$ 107 milhões**, oriundos de recursos estaduais e federais.

Na unidade de saúde, serão implanta-





dos 174 leitos de enfermaria; 30 leitos de UTI NeoNatal; 30 leitos de UTI Neointermediária (Unidade de Cuidados Intermediários - UCINCO); 15 leitos de Unidade de Cuidados Intermediários Canguru (UCINCA); 20 leitos de UTI Adulta; 6 leitos de Observação Pronto Atendimento; 12 leitos de quarto Pré-Parto, Parto e Pós-Parto (PPP), 6 salas do Centro Cirúrgico, **totalizando 293 leitos**. Além disso, conta com 3 salas do Centro de Parto Normal (CPN), que começaram a funcionar no mês de outubro de 2023.

A nova maternidade é administrada de forma compartilhada pelo Governo do Piauí, por meio da Secretaria de Estado da Saúde (SESAPI), e pela Associação Reabilitar. Segundo a SESAPI, para o próximo mês de janeiro, está prevista a entrega de todos os equipamentos do setor de Nutrição, além do to-



Nova Maternidade Dona Evangelina Rosa (MDER)

## Investimento de **R\$ 107 MILHÕES** oriundos de recursos estaduais e federais



mógrafo e do aparelho de Raios X fixo, que já tiveram o processo de compra concluído.

Vale destacar que, no mês de novembro de 2023, ocorreu o **primeiro parto** da maior maternidade pública do Brasil, ocorrido no Centro Obstétrico. O bebê recebeu assistência o tempo todo, de médicos obstetras, da equipe multiprofissional, como enfermeiros, obstetras, psicóloga, técnicos de enfermagem, e ainda de neonatologista, para auxiliar quando a criança nascesse.



### 3.3.7 Primeira etapa do PORTO PIAUÍ

A região de Luís Correia começou a ser povoada por pescadores em 1820 e já chamava a atenção por conta de sua posição estratégica, reconhecida pelo Império brasileiro. A região tornou-se um importante ponto de comunicação durante a Guerra dos Balaíos e foi adquirida pelo Piauí em 1880, em troca de dois municípios com o Ceará.

Os estudos de construção do terminal marítimo da cidade começaram nos anos de 1960 e as obras foram iniciadas em 1976, mas foram interrompidas 10 anos depois e assim permaneceram até 2008. Logo após, em 2011, as obras foram retomadas e novamente paralisadas, permanecendo nessa situação até 2022.

Em 2023, foram realizadas as **obras de acesso, urbanização e iluminação** do pátio/estacionamento, implantado na praia do quebra-mar de acesso ao Porto. Por meio da Investe, foi iniciada a etapa de **dragagem** — processo de remoção de sedimentos do fundo do mar, com o objetivo de atingir a profundidade de 7 metros na maré baixa e 9 metros na maré alta, e capaz de possibilitar que operações de médio a grande porte possam atracar no terminal pesqueiro.

O **Porto Piauí**, inaugurado em 13 de dezembro de 2023, reúne todas as condições para se tornar um **empreendimento extremamente competitivo** em pouco tempo. São muitas as vantagens: está localizado **próximo à Zona de Processamento de Exportação (ZPE)** de Parnaíba — uma área de livre comércio com o exterior, destinada à instalação





de empresas com produção voltada à exportação — e está **integrado ao maior parque de Hidrogênio Verde do mundo**, composto pelas plantas da *Solatio* e da *Green Energy Park*, que vão impulsionar o movimento do Porto, exportando Hidrogênio Verde e derivados para toda a Europa. Também será beneficiado por um avançado sistema intermodal de transporte de cargas, que prevê a integração de sul ao norte do Piauí por meio de hidrovias, rodovias e ferrovias.

Os valores de investimentos da 1ª etapa de implantação do Porto de Luís Correia totalizam o montante de R\$ 87 milhões.

### Quadro 2 — Obras realizadas na 1ª Etapa do Porto Piauí

Objeto	Valores de investimentos	%
Dragagem do canal de acesso, bacia de evolução e berço de atracação	R\$ 64.197.087,86	74%
Urbanização de 53.038,74 m <sup>2</sup> na área do Porto	R\$ 14.779.122,71	17%
Implantação e pavimentação asfáltica de acesso ao Porto	R\$ 8.027.706,83	9%
<b>TOTAL</b>	<b>R\$ 87.003.917,40</b>	<b>100%</b>

Fonte: SIMO/2023



### 3.3.8 Captação de Recursos Federais

A capacidade de cada estado de captar recursos e celebrar contratos federais está diretamente ligada aos seus níveis de organização administrativa e financeira. Nesse ponto, destacam-se itens como a dimensão e a forma de monitoramento dos resultados buscados para seus projetos e um alinhamento do Estado com as diretrizes nacionais de governança e desenvolvimento sustentável.

Em 2023, o **Governo do Estado do Piauí**, por meio da Secretaria de Estado do Planejamento (SEPLAN), e demais órgãos da administração pública estadual, promoveu a captação e celebração de 149 instrumentos, sendo 118 Contratos de Repasse, através da Mandatária Caixa Econômica Federal, e 31 Convênios celebrados diretamente com os Ministérios do Governo Federal.

O montante total celebrado somente em 2023 alcançou a expressiva cifra de **R\$ 986.485.947,92**, posicionando o Piauí como primeiro Estado do País com o maior valor global de contratos celebrados mediante de Transferências Discricionárias e Legais, perfazendo um total de aproximadamente R\$ 1,9 bilhões, consolidados por meio de 462 instrumentos firmados nos últimos 60 meses.

Os recursos captados terão impacto direto em áreas cruciais, tais como Educação, Segurança, Infraestrutura, Desenvolvimento Social, Desenvolvimento Econômico, Desenvolvimento Rural, Meio Ambiente, Saúde e ações ligadas à Governadoria do Estado, promovendo melhorias substanciais em suas áreas de atuação direta.

O excelente desempenho na celebração de instrumentos trouxe uma outra consequência importante no que tange ao **Índice de Desempenho das Transferências Discricionárias e Leais** (IDTRU-DL) ao Estado. Em junho de 2023, o Piauí encontrava-se na 13ª posição Nacional, com um índice de 53,27,

Em 2023, o Piauí foi  
**CAMPEÃO**  
na captação de  
recursos federais

contudo, até dezembro do mesmo ano, o Estado ascendeu para a 5ª, atingindo um IDTRU-DL de 63,53, saindo também de terceira para a primeira posição em nível de Nordeste, graças ao desempenho dos órgãos envolvidos.

Vale destacar que o IDTRU-DL é um índice de acompanhamento contínuo em nível de Governo Federal, que tem como objetivo avaliar o desempenho dos recebedores de recursos da União na sua gestão. Esse monitoramento abrange desde as fases de proposição e execução até a prestação de contas efetiva, todos operacionalizados por meio da plataforma **Transferegov.br**. A pontuação atual do Estado eleva sua classificação instituída como “alta” na utilização desses recursos, proporcionando visibilidade e aprimoramento na gestão dos recursos captados.

O acesso ao Painel de Indicadores, que exibe o IDTRU-DL, está aberto a todos os cidadãos e pode ser visualizado pelo *link*: Painel de Indicadores (economia.gov.br). Abaixo o resumo de captação em recursos federais, na modalidade Discricionárias e Legais, do ano de 2023.

**Figura 20 – Resumo de Captação em recursos federais**



Fonte: SEPLAN, 2023.

A busca do Governo por novos investimentos e a aplicação dos recursos do Piauí em novos motores de inovação e progresso são fundamentais. No entanto, para garantir resultados reais, se faz necessário que essas ações estejam integradas a uma política pública organizada e comprometida com o desenvolvimento do Estado.

Nesse ponto, vale reiterar que os resultados descritos neste documento procedem de uma escolha da gestão em primar pela eficiência nas esferas do planejamento, execução, monitoramento e análise dos métodos e resultados obtidos em cada nova ação realizada pelo Governo e entregue para a população do Piauí.

Com muito trabalho e grandes ideias que levam ao futuro, o Piauí honra a própria história e se fortalece em uma trajetória de ascensão em busca de novos saltos cada vez maiores.

CAPÍTULO

IV



Um ano de trabalho,  
mais de 365 conquistas.  
O Piauí avança. Com uma  
vida melhor para todos.



**001** **Eventos Científicos e Tecnológicos - Edital FAPEPI N° 001/2023: 70 (setenta)** propostas receberam apoio financeiro, beneficiadas por recursos do Tesouro Estadual, alcançando um total de R\$576.000,00 (quinhentos e setenta e seis mil reais). As atividades apoiadas contemplaram a realização de congressos, simpósios, encontros, jornadas, mostras, colóquios, feiras e outras iniciativas de difusão científica.

---

**002** **Programa de Extensão Universitária - Edital FAPEPI N° 008/2022:** O programa concedeu apoio a 25 iniciativas de extensão universitária por meio de auxílios financeiros, distribuindo 10 bolsas do Tipo A para professores e coordenadores e 37 bolsas do Tipo B para estudantes das instituições UFDPAR, UESPI, IFPI, UFPI e UNIVASF. Em 2023, o valor total destinado a essas iniciativas foi de R\$557.795,05 (quinhentos e cinquenta e sete mil, setecentos e noventa e cinco reais e cinco centavos).

---

**003** **Bolsas de Pós-Graduação - Edital FAPEPI N° 038/2022:** Este edital financiou 3 projetos de pesquisa, apoiando 3 professores doutores, 21 mestrandos, 29 doutorandos e 3 pós-doutorandos com um total de R\$ 511.980,00 (quinhentos e onze mil novecentos e oitenta reais) em 2023. Doze programas de pós-graduação das instituições UFPI, UESPI, UNIVASF e UFDPAR foram beneficiados.

---



**Programa Centelha 2** - Programa de apoio à empresas com projetos de inovação beneficiados com subvenção econômica : Este programa, uma parceria entre FAPEPI, FINEP, CNPq e SUDENE, foca em empresas do Piauí com projetos inovadores baseados em pesquisa aplicada. Ao todo, 64 empresas foram beneficiadas, recebendo um total de R\$2.031.182,31 (dois milhões, trinta e um mil, cento e oitenta e dois reais e trinta e um centavos) para impulsionar suas iniciativas de inovação.

---

**005** **Apoio a pesquisas aplicadas em projetos em cultura/espécies frutíferas com Termo de Cooperação FAPEPI/EMBRAPA - PROFRUT.** Ao todo foram 24 Unidades de Referência Tecnológica (URT) instaladas, envolvendo 200 agricultores.

---

---

**006** Implantação do **Núcleo de Enfrentamento à Violência Contra a Mulher**, no Campus Poeta Torquato Neto, em Teresina.

---

**007** Realização de **concursos públicos para UESPI** de 85 docentes e 75 técnicos administrativos.

---

**008**



**Modernização das instalações físicas da UESPI**, bem como otimização de equipamentos, material permanente, a conclusão de laboratórios e a implementação de novo *software*.

---

**009** Chamada Interna de Incentivo à Inovação e à Pesquisa Científica e Tecnológica (UESPI-TECH).

---

**010** Ampliação da oferta de cursos de pós-graduação nos municípios de Teresina, Parnaíba e Piripiri, com 43 alunos matriculados.

---

**011**



Lançamento do **Acelera SEDUC**, o maior programa de fortalecimento da educação da história do Piauí.

---

**012**



**Expansão do Tempo Integral:** projeto tem como objetivo universalizar a oferta do tempo integral no ensino médio da rede estadual de educação. Em 2023, 104 escolas passaram a ofertar o ensino em tempo integral, totalizando 200 escolas na rede estadual com ensino médio nessa modalidade, distribuídas em 122 municípios (aumento de 144%) e com alcance de 50.895 matrículas em tempo integral (aumento de 88%).

---

- 
- 013** Lançamento do **Pacto pela Educação**, englobando três iniciativas: **Programa Piauiense de Alfabetização na Idade Certa - PPAIC, Novo Proete, Convênio de Ações Estratégicas.**
- 
- 014** Foram atendidos 33.303 estudantes, em 504 escolas. Além disso, foram capacitados 2.534 professores tutores lotados nas áreas de português e matemática pelo **Projeto de Recomposição da Aprendizagem.**
- 
- 015** Com o **SEDUC Olímpica**, foram alcançadas 1.044 premiações para estudantes da rede pública estadual de ensino.
- 
- 016** **Concessão de 314 bolsas mensais** de R\$ 350,00 para os alunos medalhistas nas olimpíadas estaduais de matemática e língua portuguesa por 6 meses.
- 
- 017** **Prêmio Alfa 10:** 47 escolas piauienses premiadas, estaduais e municipais, que tiveram os melhores resultados de alfabetização no Sistema de Avaliação Educacional do Piauí – SAEPI.
- 
- 018** **O projeto + Formação** capacitou mais de 2.500 professores, em escolas presentes nas 21 Gerências Regionais de Educação, com formações alinhadas às prioridades de ensino-aprendizagem da Seduc.
- 
- 019** Lançamento do **Projeto Avalia Mais:** foram realizadas mais de 15 avaliações ao longo do ano, incluindo 8 simulados, 6 minitestes, provas diagnósticas, além das provas do SAEPI e SAEB, que geraram dados para a melhoria do processo de aprendizagem dos estudantes ao longo do ano.
- 
- 020** **Novo Pré-Enem e Pré-SAEB** - Lançamento dos projetos de **Caravana Pré-Enem + Pré-SAEB # Na estrada**, que culminou na realização de 552 ações preparatórias para o ENEM e SAEB, atingindo uma taxa de participação de cerca de 98% das escolas da rede estadual.
- 
- 021** Ampliação para 450 escolas com oferta de aulas pelo Canal Educação, para cerca de 50.000 estudantes com atendimento por mediação tecnológica.
- 
- 022** O **Programa de Educação Inclusiva** permitiu a contratação de 172 professores de AEE, além de 80 profissionais de apoio escolar, 11 intérpretes em Libras e a implantação de 13 salas de AEE implantadas.
- 
- 023** **Os componentes curriculares sobre história e cultura afro-brasileira foram reforçados dentro da matriz regular.**
-



024



Lançamento do **Programa Educar para Respeitar**, maior programa de educação antirracista e equitativa da história do Piauí, com a realização do **Seminário de educação para relações étnico-raciais**.

025

**Educação Profissional e Tecnológica - EPT**: ampliação da oferta e fomento do ensino técnico na rede estadual, chegando ao resultado de 35% das matrículas da rede com formação técnica, impactando cerca de 70.316 estudantes da rede estadual de ensino.

026

**Programa SEDUCTEC**: projeto que promoveu a expansão da oferta do Ensino Técnico e Profissional nas escolas da rede estadual do Piauí, com a inclusão de 5 novos cursos técnicos: Desenvolvimento de Sistemas; Marketing Digital, Programação de Jogos, Turismo (com ênfase em Empreendedorismo) e Energias Renováveis (com ênfase em energia eólica e solar), com 15.685 novos estudantes matriculados no cursos prioritários e 250 professores capacitados.

027

**Programa Oportunidade Jovem**: lançado programa voltado para a geração de oportunidade e a inserção dos estudantes no mercado de trabalho, é composto por 3 projetos: **Projeto Estágio Curricular**, **Projeto Monitoria** e **Projeto Aprendizagem Estudantil**.

028

**Lançado o Programa Moderniza**, que tem como objetivo adequar e modernizar a infraestrutura de todas as escolas da rede pública de ensino, garantindo a expansão do Tempo Integral, contemplando três projetos principais: "Climatização nas escolas", "Minha Escola Integral", "Caravana Acelera Seduc".

029

**Transformação Digital**: de modo a atingir os objetivos pretendidos pela gestão no que contempla a modernização da gestão e dos processos, em 2023 foram disponibilizados 12 serviços digitais no portal do Gov.pi Cidadão, incluindo a modernização de processos, **visando ofertar a matrícula 100% digital para o ano letivo de 2024**.

030

**Projeto Faz o Censo**: projeto para articular e aprimorar os processos de coleta e validação dos dados das escolas da rede estadual do Piauí. Foram realizados treinamentos de **919 gestores e técnicos estaduais** e municipais responsáveis pelo Censo, de forma *online* e presencial, além de verificação de dados *in loco* em municípios e escolas estaduais.

031

Foram pagos mais de 220 milhões referentes ao abono do FUNDEB em 2023 aos profissionais da educação, 190 milhões de rateio do FUNDEF, além de cerca de 36 milhões em bonificações para **os profissionais da educação**.

---

**032 Escritório de Projetos em Educação:** a Seduc inovou ao criar, em 2023, o primeiro Escritório de Projetos em Educação do Piauí e um dos poucos existentes no Brasil. Com o monitoramento de 71 indicadores dos projetos elaborados e de 61 metas estratégicas dos 28 projetos cadastrados e geridos na plataforma de monitoramento.

---

**033 Reativação do Fórum estadual de educação,** com 4 encontros realizados, para definição do planejamento educacional mais adequado.

---



**Lançamento do Projeto ITA/IME** - oferta de cursos preparatórios gratuitos para estudantes do ensino médio interessados em ingressar no Instituto Tecnológico de Aeronáutica (ITA) ou no Instituto Militar de Engenharia (IME).

---

**035 Reformas, ampliações e climatizações realizadas:** a SEDUC executou obras de melhoria e expansão física em 138 escolas da rede estadual, contemplando mais de 100 municípios do Estado. Foram concluídas, ao todo, 34 escolas reformadas e/ou ampliadas e foram ligadas 34 Subestações em 2023, viabilizando a climatização das escolas.

---

**036 Reforma e Ampliação do Centro Estadual de Tempo Integral - CETI,** Rama Boa em Altos.

---

**037 Reforma e Ampliação da Escola Edith Nobre Castro,** no município de São Raimundo Nonato.

---

**038 Reforma e Modernização da Escola José Leandro Deusdará,** no município de São Raimundo Nonato.

---

**039 Reforma, Ampliação e Modernização do CETI Professor Pinheiro Machado,** escola de Tempo Integral, no município de Teresina.

---

**040 Reforma e Ampliação do CETI Pedro Mendes Pessoa,** em Benedictinos.

---

**041 Reforma e Modernização da Escola de Tempo Integral - CETI Professor Joca Vieira,** no município de Teresina.

---

**042 Entrega da Nova Escola de Tempo Integral, o CETI Antônia de Sousa Alencar,** em Alegrete.

---

**043 Reforma da sede da 3ª GRE e da Escola de Tempo Integral Moderna,** em São Raimundo Nonato.

---

---

**044** Reforma da Unidade Escolar Deputado Átila Lira, no Dirceu, zona sudeste de Teresina.

---

**045**



**Reforma da Escola de Tempo Integral Florestan Fernandes**, na zona sudeste de Teresina.

---

**046** Inauguração da **restauração do prédio histórico onde funciona a Unidade Escolar Anísio Brito**, em Piracuruca.

---

**047**



**Reforma da 2ª (GRE) em Barras**, com melhorias e ampliação da estrutura, com laboratório de Informática, auditório e salas para oferta de cursos de capacitação.

---

**048** Obra da reforma, ampliação e climatização da **Unidade Escolar Benjamin Baptista**, na zona norte de Teresina.

---

**049** Modernização do Centro Educacional de Tempo Integral Raldir Cavalcante, em Teresina.

---

**050** Reforma da Escola de Tempo Integral no Centro de Ensino de **Júlia Nunes**, em Teresina.

---

**051** Lançamento da **Campanha de Matrículas 2024 das escolas públicas estaduais**, ação pioneira que oferta a matrícula 100% digital, modernizando e facilitando o processo de atração de novos alunos, e garantindo a integração de dados com o gov.pi cidadão.

---

**052** Reforma e Modernização da Escola de Tempo Integral, **CETI Zulmira Xavier**, em Luís Correia.

---



053

Foram registrados um total de **2.502.042 atendimentos** aos servidores, usuários do plano de saúde estadual. Ao todo, foram R\$ 365.830.346,54 destinados a Atendimentos, consultas eletivas, urgência, exames de urgência, terapias sediadas, atendimentos odontológicos, internações, cirurgias e *home care*.

054

**Requalificação de equipes de regulação e qualificação de novas equipes** nas cidades ainda não participantes nos territórios Planície Litorânea, Cocais, Caraubais, Entre Rios, Vale do Sambito, Vale do Rio Guaribas, Vale do Canindé, Serra da Capivara, Vale do Rio Itaim, Vale dos Rios Piauí e Itaueira, Tabuleiros do Alto Parnaíba e Chapada das Mangabeiras.

055

**Instalação de novos microcomputadores/notebooks** na sede da DIVISA e disponibilização de tablets aos fiscais sanitários.

056

**Realização de 1.282 Inspeções Sanitárias e de Saúde do trabalhador** com foco na promoção, proteção e recuperação da saúde da população por meio da intervenção nos riscos sanitários e ocupacionais. As ações foram realizadas em estabelecimentos de assistência à saúde, hospitais de alta complexidade, bancos de sangue e células, clínicas de hemodiálise, oncologia, radiodiagnóstico de alta complexidade, medicina nuclear, indústrias de alimentos, suplementos, insumos farmacêuticos e farmoquímica, distribuidoras de medicamentos, saneantes, cosméticos, correlatos, transportadoras, laboratórios de patologia e análise de água, farmácias de manipulação, estabelecimentos de tratamento de resíduos perigosos.

057

**Realização de 56 Capacitações**, com público alvo entre Profissionais das VISAS Municipais, profissionais da saúde de estabelecimentos públicos e privados, gestores municipais, empreendedores e sociedade em geral, **nas áreas de inspeção sanitária, inspeção em saúde do trabalhador, segurança do paciente, controle de infecção hospitalar, prevenção e atendimento em casos de intoxicação**.

058

**Redução do tempo de espera para procedimentos cirúrgicos eletivos em 69%.** Em meados de fevereiro de 2023, o tempo médio de espera era de 464 dias, em 09/01/2024, o tempo médio está em 146 dias. Em destaque, 12 Unidades Hospitalares de Gerenciamento SESAPI possuem tempo médio de espera menor que 60 dias, conforme análise da fila Única de Espera para Cirurgia Eletiva.

059

Foram realizadas **20.659 cirurgias eletivas nos Hospitais de Gerenciamento Estadual**, de janeiro a novembro\*, representando aumento de 44% em relação ao mesmo período do ano anterior (Fonte: Sistema de Informações Hospitalares do SUS (SIHSUS)/Ministério da Saúde).

\* As informações só estão disponíveis no SIHSUS até novembro/23. Conforme cronograma do Ministério da Saúde, a competência dezembro ficará disponível somente no início do mês de fevereiro/24.

---

**060** Realizadas 100 cirurgias no **Mutirão de Cirurgias de Marcapasso**, em parceria com o HU, em 50 dias.

---

**061**



**Lançamento do Piauí saúde digital** (Teleconsulta e Telediagnóstico);

---

**062** Inauguração do Centro de Imagem Municipal Paulino da Silva (CIM), em Piripiri.

---

**063** Inauguração da UTI tipo 2 do Hospital Regional de Campo Maior (HRCM).

---

**064** Inauguração da Unidade de Terapia Intensiva (UTI), do Hospital Regional de Bom Jesus.

---

**065** Reforma e Equipamentos do Centro de Fisioterapia do Hospital Regional Dr. João Pacheco Cavalcante, em Corrente.

---

**066**



**Inauguração da nova Maternidade Dona Evangelina Rosa.**

---

**067** Inauguração da primeira ampliação do Programa Piauí Saúde Digital em Lagoa de São Francisco.

---

**068** Entrega de duas Novas Ambulâncias, equipadas com incubadoras neonatais.

---

**069** Implantação da Unidade de Tratamento de AVC, Hospital Getúlio Vargas - HGV.

---

**070** Entrega de **20 novos leitos de UTI** no Hospital Universitário (HU) da Universidade Federal do Piauí (UFPI).

---

# Segurança

071



**Aumento da quantidade e qualidade das operações de trânsito** no Estado: aumento em quase 40% do número de blitz. Redução de 29,41% no primeiro semestre dos acidentados no trânsito. Redução de 24% das mortes no trânsito em Teresina.

072

**Transformação digital no Detran:** diminuição de tempo médio de entrega de todos os serviços realizados pelo DETRAN/PI.

073

Número recorde de **intervenções educativas** em Teresina e municípios com mais de 20 mil habitantes. Mais de 18 mil alunos nas escolas do sistema de ensino do Estado, por meio das palestras educativas e mais de 70 mil condutores por meio das intervenções educativas.

074

**Ampliação da oferta de vagas de trabalho no sistema prisional** nas regiões da Planície Litorânea, Cocais, Entre Rios, Carnaubais e Vale do Sambito. Beneficiando 1.543 pessoas privadas de liberdade.

075



**Ampliação dos atendimentos de saúde nas unidades prisionais** nas mesmas regiões citadas anteriormente. Essa ação visou melhorar a saúde das 6.341 pessoas privadas de liberdade nas 17 unidades prisionais do Estado. Como resultado, foram aplicadas 9.100 vacinas e realizadas 9.089 testagens rápidas.



---

**076 Reforma e modernização de dois pavilhões penitenciários.** O primeiro pavilhão, localizado na Penitenciária Masculina de Picos, atende o Território do Vale do Guaribas, e o segundo, na Penitenciária Irmão Guido em Teresina, abrange o Território Entre Rios. Essas reformas beneficiaram 1.024 pessoas privadas de liberdade (PPL).

---

**077**



**Entrega de equipamentos e treinamento para 842 policiais penais,** abrangendo os territórios de Planície Litorânea, Cocais, Entre Rios, Carnaubais, Vale do Guaribas, Vale do Canindé, Serra da Capivara, Vales dos Rios Piauí e Itaueiras, e Chapada das Mangabeiras. O investimento incluiu 300 algemas, 1.000 conjuntos de fardamento completo, 10 fuzis T-4 e 900 cintos táticos com coldre.

---

**078**

Realização do **1º Curso de Intervenção Tática Prisional**, fortalecendo as habilidades operacionais dos policiais penais.

---

**079**

**Inscrições para pessoas privadas de liberdade (PPL)** nos exames do ENCCEJA PPL 2023 e ENEM PPL/2023, a SEJUS-PI atingiu um marco importante, registrando 3.325 inscrições de PPL. Esse esforço abrangeu diversos territórios, incluindo Planície Litorânea, Cocais, Entre Rios, Carnaubais, Vale do Guaribas, Vale do Canindé, Serra da Capivara, Vales dos Rios Piauí e Itaueiras e Chapada das Mangabeiras.

---

**080**

**4.918 atendimentos da Diretoria de Proteção à Mulher** em todo o estado do Piauí.

---

**081**

**Inauguração da Unidade do 7º GBM (Grupamento de Bombeiros Militar) em Oeiras.**

---

**082**



**Inauguração da Nova Sede do 3º GBM (Grupamento de Bombeiros Militar) em Parnaíba.**

---

---

**083** Operações planejadas pela Diretoria-Geral de Operações (DGO) da Polícia Militar do Piauí (PMPI). Esse esforço abrange tanto a capital, Teresina, quanto diversas localidades no interior do Estado.

---

**084** Implementação de Centros Integrados de Segurança Pública (CISP) em eventos chave em todo o Estado. Esses centros foram estabelecidos em Teresina, Luiz Correia, Pedro II, Piracuruca, Piripiri, Uruçuí e Esperantina.

---

**085** Divulgação do protocolo de abordagem e atendimento específico para a população LGBTQIAPN+ em todo o Estado, visando capacitar as forças de segurança pública do Estado, incluindo a Polícia Civil, a Polícia Militar e o Corpo de Bombeiros, para atender melhor e com maior sensibilidade às necessidades da comunidade LGBTQIAPN+.

---



**Criação de 9 delegacias de combate ao crime organizado** (4 em Teresina e 5 no interior). Criação do Departamento de Repressão ao Crime Organizado (DRACO), do Núcleo de Apoio à Repressão de Roubos e Furtos de Aparelhos Eletrônicos (NARFF) e da Central de Registros de Ocorrência, que permite o registro de BO pelo WhatsApp e, assim, agiliza os procedimentos de busca de solução de crimes.

---

**087** Entrega de 4 Novas Viaturas, para o Departamento Estadual de Proteção à Mulher da Polícia Civil.

---

**088** Criação do Procon vinculado ao Poder Executivo (Secretaria de Segurança).

---

**089** Promoção de 134 policiais, sendo 27 delegados, 101 agentes e escrivães, e 6 peritos.

---

**090** Criação do Instituto de Identificação Digital Félix Pacheco, instalação de posto de atendimento na SEID e implantação de 3 postos itinerantes na capital e interior.

---

**091** Criação das Regiões Integradas de Segurança Pública (RISP), das Áreas Integradas de Segurança Pública (AISP).

---

---

**092** Celebração do Termo de Cooperação Científica e Tecnológica entre a SSP e Universidades Públicas para Criação do Núcleo de Estudos Avançados em Segurança Pública - DATASSP.

---

**093** Reforma e Ampliação do Complexo da Polícia Civil de Campo Maior.

---

**094**



Nomeação de mais de 1.096 policiais militares, maior turma da PM no Piauí.

---

**095** Inauguração da **Unidade Integrada de Segurança Pública (UISP) Potycabana, em Teresina.**

---

**096** Nova **Delegacia de Polícia de Canto do Buriti**, uma estrutura moderna e funcional.

---

**097** Inauguração de uma **Base da Patrulha Maria da Penha**, em Picos. Picos recebe base da Patrulha Maria da Penha - Governo do Piauí.

---

**098** Reforma e ampliação da Delegacia Seccional da Cidade de Esperantina.

---

**099** Revitalização do Grupamento de Polícia Militar, onde foi instalado o Pelotão de Policiamento Ostensivo da Comunidade.

---

**100**



Aquisição de mais de 200 novas viaturas.

---

**101** Lançamento da Patrulha Cidadã.

---



- 
- 102** Inauguração da **Unidade Integrada de Segurança Pública (UISP)**, no Encontro dos Rios, zona norte de Teresina.
- 

**103**



Formação de mais de **100 novos profissionais que passam a atuar na Polícia Civil**. São Delegados, Agentes, Peritos e Médicos Legistas.

---

- 104** **Criação de gratificação de produtividade** para os delegados, policiais, escrivães e peritos das unidades com melhores índices de resolução de investigações.
- 

- 105** **Criação das funções** de Chefe de Unidade de Polícia, Chefe de Investigação e Chefe de Cartório.
- 

- 106** **Aquisição de radiocomunicadores**, com o investimento de R\$ 26 milhões.
- 

- 107** **Fortalecimento do Corpo de Bombeiros**, com o lançamento do concurso com 400 vagas, sendo 200 incorporados de forma imediata e 200 para cadastro de reserva.
-

# Desenvolvimento Econômico

- 108 Recebimento da Declaração de Adequação pelo Ministério de Portos (MPOR) referente à **1ª fase de Instalação Portuária**.
- 109 Finalizado o **Portal de acesso ao Porto de Luís Correia**, onde será construído o Centro Administrativo do Porto.

110



Inauguração do **Centro Internacional de Inovação Aberta para o Hidrogênio Verde no Piauí**, juntamente com o lançamento da **Pedra Fundamental dos Projetos do HUB de Hidrogênio Verde**.

111



Implantação de **Escritórios Internacionais na Europa e nos Estados Unidos**.

112



**Assinatura de Memorandos de Entendimento e Acordos de Cooperação em cidades europeias e Tallin (Estônia).**

- 
- 113** Lançamento do **programa Startup Piauí**, uma parceria da Investe com o MIT.
- 
- 114** **Tech Export Hub** em Parnaíba está incubando 16 projetos de *startups* que juntas já faturam mais de R\$ 2.000 milhões, gerando 140 empregos diretos.
- 
- 115** Foi entregue em dezembro de 2023 a **Recuperação/Implantação de Estrada Vicinal em Baixa Grande do Ribeiro**.
- 
- 116** Foi implementada a **Ciclovia na Avenida do Contorno, no trecho entre a BR-343, em Parnaíba, Piauí**.
- 

**117**



Concluída a construção da **Ponte sobre o Rio Tabuleiro, situada em Parnaíba**.

---

- 118** **Recuperação de Estrada Vicinal na região de Francinópolis**.
- 
- 119** Inauguração da reforma da **sede da Secretaria de Agronegócio e do Empreendedorismo Rural - SEAGRO**.
- 
- 120** Entrega da **Praça Idelfonso**, em Floriano, no Bairro Manguinha.
- 

**121**



Entrega de mais de **100 mil metros quadrados de Asfalto e Calçamento em Simplício Mendes**.

---



---

**122** Asfaltamento da Orla do açude em Água Branca.

---

**123** **Liberação de crédito** pela Piauí Fomento, em colaboração com a SEAGRO, para produtores envolvidos na ovinocaprinocultura, somando um valor total de R\$ 214.775,96.

---

**124** Instituição do **Sistema Estadual de Turismo**, por meio da promulgação da Lei nº 8177, datada de 05 de outubro de 2023.

---

**125** Reestruturação do **Conselho Estadual do Turismo (CET)**, um órgão colegiado, vinculado à Secretaria de Estado do Turismo, por meio da Lei nº 8177/2023.

---

**126**



**Apoio a cerca de 330 eventos em todo o estado do Piauí**, totalizando um investimento superior a R\$ 23 milhões.

---

**127** **Promoção do turismo piauiense no cenário nacional:** participações nas feiras da Associação Brasileira de Agências de Viagens (ABAV), *Brazil Travel Market* (BTM) e Salão Nacional do Turismo.

---

**128** Execução da **obra de pavimentação em paralelepípedo, com uma área de 558,00 m², no município de Luís Correia-PI.**

---

**129** Execução da obra de **recuperação de 33,16 km de estrada vicinal na zona rural do município de Luís Correia-PI.**

---

**130** **Recuperação de 28,58 km de estrada vicinal em Cajueiro da Praia-PI**, que engloba as comunidades dos povoados Boca da Picada, Tucú, Árvores Verdes, Canto Grande, Fartura e Boa Vista.

---

**131** Criação de **três mapas interativos integrados** com um banco de dados sobre o potencial energético eólico, fotovoltaico e mineral do Estado.

---

**132** **Revitalização da Praça central em Caraúbas.**

---

**133** Conclusão da Reforma do **Mercado Público** na sede do município de Cristino Castro, concluída em 2023.

---

---

**134** Construção da Edificação do **Centro Comercial em Santa Cruz do Piauí**, sendo 2 restaurantes e 8 lojas, atendendo diretamente a uma população aproximada de 2.000 pessoas.

---

**135** **Linha de crédito “Inova Táxi”.**

---

**136**



Projeto **Atendimento Digital Web**, integrado com Gov.pi Cidadão e Gov.pi Empresas.

---

**137** **Linha de Crédito Fomento Rural** direcionada para produtores rurais, beneficiando um total de 677 agricultores.

---

**138** **Linha de Crédito FINEP**, disponibilizada em Teresina e Parnaíba, focou em empreendedores de inovação e tecnologia.

---

**139** **Plataforma Digital - Agentes de Crédito e Parceiros**, desenvolvida para empreendedores no Estado do Piauí.

---

**140** **Automatização da Consulta Prévia** de Localização nos 20 maiores municípios do Estado.

---

**141** **Publicação da Lei Estadual nº 8.025/2023** (Lei Estadual da Liberdade Econômica), que institui a Declaração Estadual de Direitos de Liberdade Econômica, que estabelece normas de proteção à livre iniciativa e ao livre exercício de atividade econômica e dispõe sobre a atuação do Estado, conforme DOEE/PI nº 72, em 14/04/2023.

---

**142** **Publicação do Decreto Estadual nº 21.981, em 13/04/2023** (alterado pelo Decreto Estadual nº 22.067, de 12/05/2023), que institui a listagem de atividades econômicas de baixo risco, tornando o Piauí, o estado com maior número de atividades dispensadas de atos públicos de liberação, 910 Atividades.

---

**143** Lançamento e divulgação do **Portal GOV.PI Empresas**, com a adesão dos órgãos de licenciamento estadual, em atendimento às legislações da REDESIM, em 06/06/2023.

---

# Desenvolvimento Social

**144** Investimento de R\$ 5.165.282,95 no **Cofinanciamento** dos serviços e benefícios socioassistenciais para 95% dos municípios piauienses.

**145** Realização de formações/qualificações do **Cadastro Único** para mais de 1.000 pessoas.

**146**



Realização de **10 eventos das Caravanas de Direitos Humanos** em diferentes municípios do Estado.

**147** Realização da Campanha **“Aqui tem Lugar para LGBTQIA+”**, com formação para 140 participantes.

**148**



Oferta de qualificação profissional por meio do **Programa Qualifica Piauí**.

**149** Coordenação de ações destinadas aos gestores e técnicos dos 224 municípios, com  **cursos de atualização sobre a Proteção Social Básica no Sistema Único de Assistência Social (SUAS)** e introdução ao exercício do Controle Social.

**150** **Aplicação** de R\$ 6.926.024,61 para projetos prioritários de Organização da Sociedade Civil (OSC) no Sistema Estadual de Incentivo à Inclusão e Promoção Social (SEIPS).

**151** Realização da **Conferência Estadual de Assistência Social**, com cerca de 600 gestores, técnicos, conselheiros, trabalhadores do SUAS, usuários e entidades de todos os territórios.



---

**152** Realização da **6ª Conferência Estadual de Segurança Alimentar e Nutricional**, reunindo cerca de 250 conselheiros municipais e estaduais.

---

**153** Realização da **Conferência Estadual da Criança e do Adolescente**, com cerca de 500 gestores, técnicos e conselheiros tutelares.

---

**154** **Ações de enfrentamento ao racismo**, por meio da capacitação de 113 pessoas de povos de terreiros e comunidades tradicionais para enfrentamento do racismo religioso; capacitação de 189 pessoas para enfrentamento do racismo institucional; realização da campanha “Ser consciente é ser antirracista”.

---

**155** **Apoio à educação dos povos originários e comunidades tradicionais**, por meio do Seminário de Educação Escolar Quilombola, com 127 participantes; Seminário de Educação Escolar Indígena, com 189 participantes; Curso de Elaboração de projetos sociais para comunidades indígenas e quilombolas, com 130 participantes.

---

**156** Realização do **Seminário Estadual de Saúde Indígena**, com a participação de 150 pessoas.

---

**157** Processo seletivo e contratação de **77 agentes socioeducativos e 40 cuidadores sociais** para os sistemas socioassistenciais e socioeducativos.

---

**158** Implantação do **Projeto Música Eficiente**, que oferece musicoterapia para as pessoas acolhidas nas unidades da SASC. Em 2023, foi implantado como experiência piloto no Lar da Criança e na Vila do Ancião.

---

**159** Por meio dos restaurantes populares, o órgão forneceu mais de **440.000 refeições**, com o investimento de mais de 6 milhões de reais.

---

**160**



CENDFOL-PI realiza primeira edição do programa “**Acolher tá ON**”, com oferta de serviços para população em situação de rua.

---

**161** Lançamento do programa “**Se liga**”, em parceria com a SEDUC. CENDFOL-PI lança o “Se Liga”, que visa o combate às drogas nas escolas.

---

162



Realização do “**Festival Teresina Meu Amor**” presenteia Teresina com shows gratuitos no parque Potycabana.

163

**Ações de prevenção primária**, através de projetos de esportes, cultura e lazer em áreas de vulnerabilidade social, com investimento de R\$ 880.000,00. O público alvo foram crianças, adolescentes, jovens, adultos e idoso, nos municípios de Teresina, Floriano, Pedro II e São João do Piauí.

164

Criação do **Sistema de incentivo ao esporte - SIESP**.

165



**Fortalecimento do Programa Bolsa Atleta Piauí**, com modernização do processo de inscrição e aumento do número de bolsas de 70 para 100. O valor da bolsa atleta passou de R\$700 passou a ser R\$ 1.000,00 e da bolsa técnico passou de R\$ 900,00 para R\$ 1.500,00.

166

Entrega da **Reforma do estádio de futebol de Ipiranga do Piauí**, que contou com um investimento de R\$ 600 mil.

167

Entrega da **Reforma de Campo de Futebol em Simplício Mendes**, garantindo um espaço adequado para a prática esportiva, com investimento de R\$ 370 mil.

168

**Lançamento de 29 projetos** abrangendo construção, reforma e conclusão de diversos equipamentos esportivos. Os benefícios diretos alcançam 23 municípios e um total de 1.296.670 beneficiários potenciais.

169

**Promoção da Taça Clube sub-11 de futebol em 2023**.

170

**Oferta do Curso de Agente Comunitário de Esporte e Lazer**. A iniciativa visou capacitar 400 participantes como facilitadores e mediadores no desenvolvimento de ações esportivas, recreativas e culturais.

171



Lançamento dos Jogos Escolares Piauienses - JEPIS 2023.

172

Realização da **4ª Conferência Estadual de Juventude do Piauí**.

173



Implementação do projeto **“VEZ E VOZ”**, que tem como objetivo discutir as principais demandas da juventude piauiense.

174

Lançamento do **Programa Oportunidade Jovem**.

175

Lançamento de **6 editais da Lei Federal Paulo Gustavo**, destinando um total de R\$ 75,8 milhões para ações culturais no Estado do Piauí.

176

Apoio, por meio do Sistema Estadual de Cultura (SIEC), de **356 projetos em áreas como audiovisual, artes, artes visuais, cultura popular, humanidades, música e patrimônio cultural**, entre outros.

177

Lançamento do **Plano de Ação para a Conservação do Patrimônio Cultural**, que salvaguarda o patrimônio piauiense, fortalecendo a identidade local.



178



**Inauguração do Espaço Cultural dos Cocais**, em São João do Arraial, com investimento superior a R\$ 1 milhão.

179



**Inauguração da Casa da Cultura Luiz Gonzaga de Sousa**, em Parnaguá, totalmente reformada e modernizada com recursos da Lei Estadual de Incentivo à Cultura (SIEC).

180



**Inauguração do Museu Anízia Maria dos Povos Tabajara e Tapuio-Itamaraty**, em Lagoa do São Francisco.

181



Lançado, em parceria com o SEBRAE, o **Projeto Ei, Mermã, Elas Empreendem**, com o objetivo de fomentar a autonomia econômica e financeira das mulheres piauienses.

182

Promoção da circulação do **Ônibus Lilás**, que disponibiliza atendimento psicossocial, palestras de enfrentamento da violência doméstica e serviços, como a emissão de RG, atendimento médico, entre outros.

183

Expansão da política de enfrentamento da violência, com a campanha **“Ei mermã, não se cale!”**, que capacitou estabelecimentos comerciais na criação de protocolos internos de suporte à mulher.

184

Lançamento do **Projeto Acolhe**, que oferece abrigo temporário para mulheres em situação de médio risco de violência, proporcionando alojamento em hotéis por até 15 dias.

185



Realização do **Projeto Vamos às Escolas** que, em parceria com a Secretaria de Educação (SEDUC), visa qualificar os profissionais de educação para desnaturalizar situações de preconceitos e enfrentar violências de gênero que ocorrem dentro das escolas.



186



Expansão do **Programa Pró-Equidade** com a adesão de 13 órgãos do Governo estadual.

187

Promoção do **Curso de Especialização em Atendimento Educacional Especializado - AEE**, em parceria com a SEDUC, com oferta de 800 vagas para professores das Redes Pública Estadual e Municipal, em 10 polos de norte a sul do Piauí.

188



**Promoção de capacitações de 648 pessoas** através dos Centro de Apoio Pedagógico às Pessoas com Deficiência Visual (CAP), Centro de Capacitação de Profissionais da Educação e Atendimento às Pessoas com Surdez (CAS) e pelo Centro Integrado de Educação Especial (CIES), nas áreas de Formação para Tradutores Intérpretes da Língua de Sinais (TILS), Formação de Instrutores (FIS), Sistema Braille e Soroban, Alfabetização Braille, Orientação e Mobilidade (OM), Práticas Educativas para uma vida independente (PEVI), Baixa Visão e Ledor/Transcritor.

189

Realização da **1ª Edição da Formação Continuada da Pessoa com Deficiência para Inclusão no Mercado de Trabalho**.



190



Instituição do **Plano para Inclusão das Pessoas com Transtorno do Espectro Autista do Piauí (PITEA)**, por meio do Decreto nº 22.000 de 20 de abril de 2023.

191

Entrega de uma **Academia Totalmente Acessível**, instalada na Praça do Cruzeiro em Alegrete.

192

Entrega de **sete Veículos adaptados** para projetos de inclusão, desenvolvidos pela SEID.

193



**Reinauguração da sede do projeto Piauí Praia Acessível.** O Governo do Estado entregará reforma do Piauí Praia Acessível nesta quarta (18/10) | JTNEWS.

# Desenvolvimento Rural

- 194** Entrega de equipamentos como, 63 kits com patrulha agrícola, 37 micro tratores, 11 grades aradoras, 4 carretas de 4 toneladas, beneficiando 20.300 famílias distribuídas em 11 Territórios.

**195**



**Distribuídos 1.968 kits de irrigação** em 12 Territórios, beneficiando 3.253 famílias de agricultores.

- 196** O **Programa Garantia-Safra 2022/2023** beneficiou 64.000 famílias em 132 municípios nos 12 Territórios, com investimento de R\$ 9,2 milhões.

- 197** Lançamento do **Programa de Valorização da Agricultura Familiar** com objetivo de modernizar o trabalho no campo e investimento em inovação e tecnologia.

- 198** O **Programa Nacional de Crédito Fundiário - PNCF** realizou 175 contratações em 5 Territórios, sendo adquiridos 4.142,81 hectares com aporte financeiro do Fundo de Terras, no valor de R\$ 13.849.850,83.

- 199** A SAF executou R\$ 23,5 milhões no **Programa de Subsídio de Energia Elétrica**, beneficiando cerca de 4.100 agricultores familiares.

- 200** Distribuição de **181 toneladas de sementes de milho e feijão e 27 toneladas em sementes crioulas** no Semiárido e Meio Norte Piauiense, beneficiando 69.300 famílias.

- 201** Beneficiados 175 agricultores com **acesso a terra**, investimentos produtivo, social e assistência técnica, em 5 Territórios.

- 202** Assinatura do **Título de Domínio Coletivo da Comunidade Quilombola Mimbó**, em Amarante. Documento que garante a posse legal da terra para mais de 70 famílias.

203



Entrega de **Títulos de Posse na Comunidade Quilombola Potes**, em São João da Varjota.

204

Realizado o trabalho na **arrecadação de terras devolutas**, alcançando cerca de 3 milhões de hectares.

205

Sanção da **Lei que garante que a terra de regularização fundiária** seja registrada no nome da mulher.

206

Entrega de **3.980 títulos de terra nas comunidades rurais e assentamentos**.

207

**Entrega de 10 títulos coletivos de Terra** para povos e comunidades tradicionais.

208

Entrega de **novos veículos para a Agência de Defesa Agropecuária do Piauí - ADAPI**.

209



O lançamento do **Programa Piauí + Genética** possui um aporte financeiro de R\$ 20 milhões e pretende atingir 20 mil produtores nos 12 Territórios.

210

Com **Piauí+Ater** foram realizados 21 eventos de capacitação para agricultores, entrega de 262 kits de irrigação de 500 m<sup>2</sup>, a emissão de 15.998 cadastros na agricultura familiar, elaboração de 7.966 propostas de crédito rural e a formalização de 57 termos de cooperação técnica.

211

Implantação de **cinco sistemas de dessalinização** no Cristalino piauiense.



- 
- 212** Foram entregues **650 kits de irrigação** no valor de R\$ 1 milhão.
- 
- 213** Foram **capacitados 200 produtores rurais**.
- 
- 214** **Doação de 30 animais reprodutores** melhoradores, do tipo caprinos, a pequenos produtores do estado.
- 
- 215** Foram entregues **166 kits de irrigação em cerca de 17 municípios**.
- 
- 216** Garantia de **acesso de 128 quebradeiras de coco à Política de Garantia de Preços Mínimos para Produtos da Sociobiodiversidade** (PGPM-Bio)
- 
- 217** **Apoio a diversas feiras e exposições**, tais como Expocorrente, São João da Parnaíba, Feira da agricultura em Barras, Feira dos criadores em Joca Marques, São João do povo em Buriti dos Lopes, Expopiracuruca, 3º Expoagri em Agricolândia, 46ª Feira agropecuária em Corrente, XIV Expofeira em Joaquim Pires, 14ª Festa do bode em Batalha e Exposição regional de bovinos da raça nelore em Teresina.
- 
- 218** Foi realizado o **Plano de Vigilância** em 21 municípios piauienses.
-

## Meio ambiente

219



**Programa ECO EDUCAÇÃO.** O programa regulamentou a Política Estadual de Educação Ambiental e capacitou o trio gestor das Gerências Regionais de Ensino para atuar como multiplicadores.

220

**Ações de Fiscalização:** Esse esforço resultou em um aumento substancial de 166% nas operações, 1.484,87% nas áreas embargadas e um impactante aumento de 767% no valor total de multas aplicadas. Ao todo, foram lavrados 332 Autos de Infração Ambiental, aplicando sanções para 222 pessoas ou empreendimentos, totalizando multas no valor de R\$ 330.845.413,50.

221



**Redução do Desmatamento Ilegal:** O Piauí celebrou uma redução expressiva de 59% no desmatamento ilegal no Cerrado em relação a 2022, resultado de esforços contínuos.

222

**Proteção e Defesa dos Animais:** Foi instituído o Conselho de Proteção à Fauna Silvestre e Animais Domésticos. O programa “Amor sem Raça Definida” ofereceu orientação veterinária e distribuiu kits de cuidados. Além disso, o programa Piauí Pet Castramóvel foi lançado, ação que já resultou na castração de 543 animais e na realização de 1.610 atendimentos veterinários.

223



**Projeto Sertão Vivo:** A proposta aprovada pelo BNDES, “Sertão Vivo”, é uma iniciativa vital para comunidades rurais no Semiárido piauiense. Com um investimento significativo de R\$ 150 milhões, beneficiará 38 mil famílias em 90 municípios. A implementação de tecnologias sociais, como cisternas e sistemas agroflorestais, visa não apenas aprimorar a produção local, mas também promover resiliência climática nessas comunidades.

224

**Combate à Desertificação:** O Governo promulgou a Política de Combate à Desertificação e desenvolveu o Plano Estadual, reforçando o compromisso com a prevenção desse desafio socioambiental. A colaboração entre diferentes entidades, como SEMARH, FADEX e IFPI, indica uma abordagem colaborativa na busca por soluções eficazes.

225

**Fórum de Mudanças Climáticas:** No dia 30 de junho de 2023, a SEMARH ativou o Fórum Estadual de Mudanças Climáticas e Combate à Pobreza, mais uma iniciativa do Programa ECO Piauí, dentro do eixo PIAUÍ NO CLIMA. O evento reuniu gestores e representantes de órgãos relacionados à agenda climática e à comunidade acadêmica piauiense, para garantir que a sociedade piauiense coopere ativamente com o esforço global de alcançar o equilíbrio climático, por meio de políticas públicas, tecnologias e incentivos econômicos.

226



**Combate ao Desmatamento e Incêndios:** A intensificação das operações de fiscalização em cerca de 100 municípios foi crucial para identificar e sanar danos ambientais. O treinamento de brigadistas, a apreensão de madeira ilegal e ações para combater desmatamentos e incêndios foram aspectos centrais para proteger a biodiversidade e os recursos naturais do Estado.



- 
- 227** **Programa PRO Verde Piauí:** Por meio do decreto que revisou o programa, reafirmou-se o compromisso com a recuperação de áreas degradadas mediante o plantio de mudas nativas e frutíferas, alcançando a distribuição de mais de 450 mil mudas nativas frutíferas em 2023.
- 
- 228** **Construção do Sistema Simplificado de Abastecimento de Água** no Assentamento São Luís, na cidade de Pio IX. O investimento de R\$ 590 mil, recursos do Governo do Estado, substituiu o carro-pipa que abastecia a casa dos moradores.
- 
- 229** Entrega do **Sistema de abastecimento d'água na localidade Nova Mira, Alto dos Matias, Campo Formoso, Maristela e Caldeirãozinho, no município de Jurema.**
- 
- 230** Entrega da ampliação de uma **passagem molhada sobre o rio Marçal, na cidade de Alagoinha do Piauí,** com estrutura de concreto armado, beneficiando 736 famílias da região.
- 
- 231** Entrega da **implantação de barramento, passagem molhada, no Riacho do Burro, Riacho Atoleiro e no rio Sanharol, na zona rural do município de Coivaras,** beneficiando 2.283 famílias.
- 
- 232** Entrega do serviço de **implantação de um sistema simplificado de abastecimento de água na localidade Lagoas, na zona rural do município de São João da Serra,** com perfuração de um poço tubular e 8 metros de rede adutora.
- 
- 233** Entrega do serviço de implantação de **quatro sistemas simplificados de abastecimento de água nas localidades Assentamento Bom Sucesso, Canto Escuro, Cercado e Chapada do Angico, na zona rural do município de Simplício Mendes,** beneficiando 80 famílias.
- 
- 234** Entrega do serviço de implantação de **sistema de abastecimento de água nas localidades Lagoa do Mocambo, Morro Torado, Gameleira, Serra e Saco, na zona rural do município de Vera Mendes,** beneficiando 83 famílias.
- 
- 235** Entrega do serviço de implantação de **quatro sistemas simplificados de abastecimento de água nas localidades Estádio José Retrão, João Mele, Serranópolis I e III, na zona urbana do município de Jaicós,** beneficiando 650 famílias.
- 
- 236** Entrega do serviço de implantação de **três sistemas simplificados de abastecimento de água nas localidades Abóbora, Angico e Varjota, na zona rural do município de Massapê do Piauí,** beneficiando 80 famílias.
- 
- 237** Entrega do serviço de implantação de **dois sistemas de abastecimento de água nas localidades Passagem e Boa Vista na zona rural do município de Massapê,** beneficiando 53 famílias.
- 
- 238** Entrega do **serviço de implantação de dois sistemas simplificados de abastecimento de água nas localidades Manduri, Barreiro Velho e Malhadinha,** na zona rural do município de Padre Marcos, beneficiando 146 famílias.
-

- 
- 239** Entrega do serviço de implantação de **quatro sistemas simplificados de abastecimento de água nas localidades Angelim, Candeio, Lagoa da Onça e Cajazeiras, na zona rural do município de Caxingó**, beneficiando 300 famílias.
- 
- 240** Entrega do serviço de implantação de **um sistema simplificado de abastecimento de água na localidade Assentamento 8 de Março, zona rural do município de Teresina**, beneficiando 79 famílias.
- 
- 241** Entrega do serviço de implantação de **dois sistemas simplificados de abastecimento de água na localidade Baixa do Poço, na zona rural do município de Pio IX**, beneficiando 175 famílias.
- 
- 242** Entrega da **reforma e ampliação de barragens de terra nas localidades Pau Ferro e Poço de Areia, na zona rural do município de Bonfim do Piauí**, beneficiando 1.137 famílias.
- 
- 243** Entrega da **construção de barragem de acumulação no Riacho Tanque Novo, localidade Campestre, na zona rural do município de Coronel José Dias**, beneficiando 908 famílias.
- 
- 244** Entrega da **recuperação de pequenas barragens no município de Jurema**, beneficiando as localidades Tanque Velho e Boca da Serra, beneficiando 955 famílias.
- 
- 245** Entrega da **reforma e ampliação de barragens de terra no município de São Braz do Piauí**, beneficiando 889 famílias.
- 
- 246** Entrega do serviço de **implantação de quatro sistemas simplificados de abastecimento de água nas localidades Brejo, Canabrava, Cabaçeiro e Nova Vereda**, na zona rural do município de Floriano, beneficiando 275 famílias.
- 
- 247** Entrega do serviço de implantação de **um sistema simplificado de abastecimento de água na localidade Porção, zona rural do município de Batalha**, beneficiando 49 famílias.
- 
- 248** Entrega do serviço de implantação de **dois sistemas simplificados de abastecimento de água nas localidades Vila Carolina e Vila São Francisco, na zona rural do município de Campo Largo do Piauí**, beneficiando 100 famílias.
- 
- 249** Entrega do serviço de **implantação de dez módulos sanitários domiciliares, na localidade Patis, zona rural do município de Esperantina**, beneficiando 10 famílias.
- 
- 250** Entrega do serviço de **implantação de seis sistemas simplificados de abastecimento de água nas localidades Bandeira, Poudrinho, Adrião, Lagoa das Cabras, Boca da Serra e São Dimas, na zona rural do município de Jurema**, beneficiando 179 famílias.
-

- 
- 251** Entrega do serviço de implantação de **três sistemas simplificados de abastecimento de água nas localidades Barra da Onça, Engano e Sossego, na zona rural do município de Lagoa de São Francisco**, beneficiando 60 famílias.
- 
- 252** Entrega do serviço de implantação de **dois sistemas simplificados de abastecimento de água nas localidades Fazenda Nova e Jenipapo, no município de Morro do Chapéu do Piauí**, beneficiando 55 famílias.
- 
- 253** Entrega do serviço de implantação de **dois sistemas simplificados de abastecimento de água nas localidades Chapada Velho e Alto do Cajueiro, na zona rural do município de Nossa Senhora dos Remédios**, beneficiando 40 famílias.
- 
- 254** Entrega do serviço de **implantação de dez sistemas simplificados de abastecimento de água nas localidades Arapongas, Jardim, Milagre, Recreio, Santa Cruz II, Jabuti, Santo Antônio, Santa Cruz, Baixão e Lagoa do Boi, na zona rural do município de Paes Landim**, beneficiando 317 famílias.
- 
- 255** Entrega do serviço de implantação de **um sistema simplificado de abastecimento de água no município de Patos do Piauí**, beneficiando 27 famílias.
- 
- 256** Entrega do serviço de **implantação de um sistema simplificado de abastecimento de água na localidade Vila Bastião, na zona rural do município de Pio IX**, beneficiando 331 famílias. O investimento foi de R\$ 988.796,64.
- 
- 257** Entrega do serviço de **implantação de sistema de abastecimento de água nas localidades Pé de Serra e João de Sousa, na zona rural do município de Simões**, beneficiando 48 famílias.
- 
- 258** Serviço de **implantação de 3 (três) sistemas simplificados de abastecimento de água nas localidades de Curupati, Formiga e Sobradinho, zona rural do município de Simplício Mendes**.
- 
- 259** Implantação de obra para **abastecimento de água nas localidades: Brejo/Tamburil, Canabrava, Cabaçeiro e assentamento Nova Vereda, zona rural do município de Floriano**.
- 
- 260** Implantação de **5 sistemas simplificados de abastecimento de água nas loc. Alegrete Velho e Lagoa do Mato, Manoel Sanches, conj. habitacional F. Edilton Alencar e conjunto habitacional Manuel Delfino, em Alegrete do Piauí**.
- 
- 261** Implantação de **sistemas de abastecimento de água na localidade Barreiro, zona rural do município de Nazária**.
- 
- 262** Implantação de **1 (um) sistema simplificado de abastecimento de água na localidade: Bellmonte, zona rural do município de Simões**.
- 
- 263** Implantação de um **1 sistema simplificado de abastecimento de água na localidade Cacimbas I, município de Batalha**.
-



- 
- 264** Implantação de **1 sistema simplificado de abastecimento de água** na localidade **Paquetá, zona rural do município de São João da Varjota.**
- 
- 265** Implantação de **1 sistema simplificado de abastecimento de água** na localidade **assentamento 8 de Março II, na zona rural do município de Teresina.**
- 
- 266** Implantação de **1 sistema simplificado de abastecimento de água** na localidade **Chupeiro, zona rural do município de Eliseu Martins.**
- 
- 267** Implantação de **1 sistema simplificado de abastecimento de água** na localidade **Coqueiro, zona rural do município de Eliseu Martins.**
- 
- 268** Execução dos **sistemas de abastecimento de água** nas localidades **Serra Grande e Serra Grande II, zona rural do município de Queimada Nova do Piauí.**
- 
- 269** Implantação de **sistema de abastecimento de água** nas localidades **Tigre e Taboca, na zona rural do município de Flores do Piauí.**
- 
- 270** Implantação de **1 sistema simplificado de abastecimento de água** na localidade **Cacimba de Baixo, zona rural do município de Coronel José Dias.**
- 
- 271** Implantação de **sistema de abastecimento de água** nas localidades **Pinga e Palheta, município de São João da Varjota.**
- 
- 272** Implantação de **5 sistemas simplificados de abastecimento de água** nas localidades: **Echu, Nogueira, Pau D'arco, Pedra Miúda e Picada (Alto do Meio) na zona rural do município de Batalha.**
- 
- 273** Implantação de **sistema de abastecimento de água** na localidade **Vila Padre Cícero, zona urbana do município de Teresina.**
- 
- 274** Implantação de **1 sistema simplificado de abastecimento de água** na localidade **Canta Galo, zona rural do município de Batalha.**
-

# Infraestrutura

**275** Foram executados **230.314,51 m<sup>2</sup> de pavimentação em paralelepípedos** em diversas cidades do Piauí, com investimento de R\$ 26.121.914,17.

**276** Foram investidos o valor total de R\$ 30.291.695,94 em 16 municípios piauienses, totalizando uma extensão de **375,97 km de estrada vicinal**.

**277**



Construção do pátio de estacionamento de 25.840,00 m<sup>2</sup> na **1ª etapa da urbanização do porto de Luís Correia**, no valor de R\$ 12.622.428,50.

**278**



Foram investidos R\$ 1 milhão, com extensão de **1,61 km para iluminação do acesso e do pátio/estacionamento do Porto de Luís Correia**.

**279** Entrega da **recuperação de estradas vicinais em Santo Inácio**, com extensão de 33,05 km e valor de investimento de R\$ 1.467.575,17.

**280** Entrega de um **sistema de abastecimento de água simplificado, em Brejo do Piauí**, com valor total de investimento de R\$ 323.102,44.

**281** Entrega dos **sistemas de abastecimento d'água em várias localidades de Picos, com seis unidades implantadas** e investimento de R\$ 864.506,55.

282



Realizada reforma predial da **Equoterapia no 2º Batalhão da Polícia Militar do Piauí**, em Parnaíba.

283

Executada a **reforma da Praça Honório Santos**, em São João do Piauí, beneficiando uma população estimada em 20.662 habitantes.

284

Realizada a execução de **10.471,09 m² de pavimentação em paralelepípedo em Matias Olímpio**.

285

**Programa Regularizar** conforme os Provimentos do Tribunal de Justiça do Piauí nº 36/2019 e nº 89/2023. Sendo entregues 1.120 Certidões de Registro de Imóveis.

286

Foram realizadas em 36 municípios **obras de pavimentação** em paralelepípedo, em uma área total de 84.530,86 m², com investimento de R\$ 9.467.455,68.

287

Com o apoio da ADH, a rede feminina de combate ao câncer entrega **26 casas para pacientes oncológicos**.

288



Realização da **reforma e ampliação no Aeródromo Bom Jesus do Gurgueia**, em Bom Jesus, com investimento de R\$ 19.299.365,34, beneficiando 25.387 habitantes de Bom Jesus.



---

289



O **Aeródromo de Barra Grande**, em Cajueiro da Praia-PI, teve um investimento de R\$ 18.378.241,87, beneficiando 7.163 habitantes.

---

290

O **Aeroporto de Oeiras**, em Oeiras, teve um investimento de R\$ 5 milhões em reforma e manutenção, beneficiando 37.085 habitantes.

---

291

Reforma do **Aeródromo de Piripiri** teve um investimento de R\$ 2,5 milhões, beneficiando 63.787 habitantes.

---

292

Reforma e manutenção do **Aeródromo de Picos**, inclusive da implementação de balizamento noturno, teve investimento de R\$ 7.113.909,18, beneficiando 78.431 habitantes.

---

293

Inauguração da **Estrada de Acesso ao Porto de Luís Correia**, com investimento de R\$ 8.027.706,83.

---

294

Entrega da **Pista asfaltada do Aeroporto de Valença**. Investimento de R\$1,8 milhão.

---

295

Inauguração da **Pista do Aeroporto de Castelo**. Investimento de R\$ 2,4 milhões.

---

296

Inauguração do **Aeródromo em Cocal**. Investimento de R\$ 2,3 milhões.

---

297

Entrega do **Terminal de Passageiros do Aeroporto Cangarapa**, em Floriano, inclusive com autorização da ANAC para pousos e decolagens à noite. Investimentos de R\$ 1 milhão.

---

---

298



Inauguração da pista asfaltada do **aeródromo de Ribeiro Gonçalves**.

---

299

Inauguração do **Aeródromo Santa Filomena**, a pista de pouso e decolagem tem 1.200 metros de extensão e 20 metros de largura. Investimento de R\$ 3 milhões.

---

300

Entregue a construção de uma nova **Pista do Aeródromo de Canto do Buriti**.

---

301

Entrega do **Aeródromo em Curimatá**. Foram investidos R\$ 2,8 milhões.

---

302

Inauguração da **Pavimentação Asfáltica do trecho que vai da UPA até o Aeroporto Regional da Bom Jesus**. Investimento de R\$ 1,6 milhão.

---

303

Entrega de mais de **14 mil m<sup>2</sup> de ruas asfaltadas em Alegrete do Piauí**. Investimentos de R\$ 1,5 Milhão.

---

304

Entrega da recuperação da **rodovia que dá acesso ao Parque Nacional da Serra da Capivara**, no trecho que liga a BR-020 até o Sítio do Mocó.

---

305

Entregues em **Fronteiras obras de calçamento**, com investimento de R\$ 1,8 milhão.

---

306



Entregues **14 mil m<sup>2</sup> de asfalto na zona urbana de Fronteiras**.

---

307

Entregue o **asfalto de várias ruas da cidade em Milton Brandão**.

---

---

**308** Inauguração do novo acesso ao Campus da Uespi em Oeiras, trecho do asfalto que liga a BR-230 ao Campus.

---

**309**



Inaugurada a revitalização do **Porto dos Tatus**, porta de entrada do Delta do Parnaíba. Com investimento de R\$ 3.286.106,58.

---

**310**



Construção de uma praça com área de 5.097,10 m<sup>2</sup> e **Complexo Poliesportivo COHAB**, integrando um campo de futebol society, quadras, no município de Picos, totalizando uma área de 10.986,96 m<sup>2</sup>.

---

**311**

Foram executados **318.818,42 m<sup>2</sup> de pavimentação poliédrica** em todos os territórios e investimento de R\$ 35.070.315,43.

---

**312**

Foram **recuperação de estradas vicinais** nos municípios de **Picos, Sussuapara, Regeneração, Palmeirais, Nazária, Piripiri, Jaicós, Nazaré do Piauí, Lagoa Alegre e Bom Princípio**, com investimento de R\$ 12.004.258,86 cobrindo uma extensão de 328,78 km.

---

**313**

Em **Valença do Piauí**, foi realizada a **pavimentação asfáltica** de 4,86 km beneficiando 29.555 habitantes. Um investimento de R\$ 3.862.891,70.

---

**314**

Foram implantadas **passagens molhadas** nos municípios de São Lourenço do Piauí e Aroazes do Piauí, beneficiando 9.779 habitantes. Com investimento de R\$ 682.639,46.

---

**315**

Entrega da obra da **Praça de Eventos em Hugo Napoleão**, investimento de R\$700 mil. Uma área de lazer preparada para ser palco de muitos eventos culturais.

---



316



**Inauguração da PI-301**, que liga Cocal a Bom Princípio. Investimento de R\$ 12 milhões para extensão de 29 quilômetros.

317

Execução de **10 mil m<sup>2</sup> de calçamento**, em **Cristalândia**, no bairro Nova República.

318

Execução de mais de **11 mil m<sup>2</sup> de calçamento**, em **Marcolândia**.

319

Inauguração da **estrada que liga a Cidade de Inhuma ao povoado Roque**. Investimento de R\$ 8 milhões.

320

Entrega da **recuperação da PI-116** (Pedra do Sal). Investimento de R\$ 3,6 milhões.

321



Entrega de mais de **15 km de rodovia da pavimentação asfáltica do trecho do entroncamento da BR-020 até a Barragem do Jenipapo**.

322

**Entrega da pavimentação asfáltica dos 156 km da PI-465**, ligando São João do Piauí até Campo Alegre do Fidalgo, PI-459, Lagoa do Barro e Queimada Nova até povoado Pipocas em Acauã. Investimento de R\$ 50 milhões.

323

Entrega da **restauração da estrada que liga São João do Piauí à PI-140, em Brejo do Piauí**.

324

Entrega do **asfaltamento da PI-256**, que liga Curimatá a Morro Cabeça no Tempo. São 64 km e investimentos de R\$ 58 milhões.

325

Entrega da **Recuperação do Trecho da PI-117**, que liga São João do Arraial a Esperantina. Investimento de R\$ 1,7 milhão.

326



Entrega da Obra de **recuperação da PI-411**, que liga Riacho Frio a Corrente. São aproximadamente 50 km recuperados.

327

Entrega, por meio do Departamento de Estradas de Rodagem - DER, da **duplicação do trecho urbano da BR-316**, saída para Demerval Lobão. Com extensão de 8,42 km de rodovia duplicada e investimento de R\$ 89 milhões.

328

Entrega da **Rodovia Antônio de Sousa Macedo**, ligando as cidades de Bocaina e Santo Antônio de Lisboa, na região de Picos. São 14 quilômetros de extensão.

329

Entrega do **Rodoanel no trecho da PI-141 que liga Canto do Buriti a Elizeu Martins**, e outra parte da PI-140 ligando Canto do Buriti a São Raimundo Nonato. Investimentos de R\$ 5,8 milhões.

330

Entrega da **Restauração da PI-237**, trecho que liga Aroazes ao entroncamento da BR-316, investimento de R\$ 5 milhões em um trecho de 27 km.

331

Inauguração do **trecho da PI-212**, que liga Barras a Nossa Senhora dos Remédios, foram cerca de 50 km.

332

Inauguração do **trecho da PI-110**, que liga a Cidade de Barras, foram 36 quilômetros. Investimentos de R\$ 10,8 milhões.

333



Entrega da **recuperação da PI-110**, no trecho de 44 km que liga Batalha a Piracuruca.

334

Entrega da obra que liga **Esperantina a Morro do Chapéu, na PI-214**. Restaurando 17 km.

335

Entrega de **39,5 km da rodovia PI-214**, ligando Morro do Chapéu a Luzilândia.

336

Entrega da **Rodovia PI-234**, que liga Ipiranga do Piauí, Comunidade Café de Rosa, até a zona urbana de Oeiras. Trecho de 40 km e investimento de R\$ 31 milhões.



---

**337** Entrega da **recuperação da Rodovia PI-231**, que liga a Cidade de São Gonçalo do Piauí à BR-343.

---

**338** Entrega de **8 mil m<sup>2</sup> de calçamento na Comunidade Criatório União**, em São Gonçalo do Piauí.

---

**339** Inauguração de **11 km de asfalto novo na PI-236**, entroncamento com a rodovia PI-360, que liga São Gonçalo e Hugo Napoleão.

---

**340** Inauguração do **asfaltamento da PI-225**, no trecho que liga Hugo Napoleão a Passagem Franca. São 24,5 km de extensão, e investimento de R\$ 17 milhões.

---

**341**



Entrega das obras de **restauração da PI-460**, trecho que liga Picos a Paquetá. Restauração e Sinalização de 22,7 Km.

---

**342** Entrega do asfaltamento do **Rodoanel em Baixa Grande do Ribeiro**, na Rodovia PI-392. Trecho de 3 km.

---

**343** Foram entregues **28 km restaurados na PI-392**, em Baixa Grande do Ribeiro, e mais 17 km na PI-247, em Ribeiro Gonçalves.

---

**344** Entrega da **restauração rodoviária na PI-323**, trecho: Entr. PI-115/ Sigefredo Pacheco, com 33 km de extensão.

---

**345**



Entrega das obras de **restauração da rodovia PI-236**, trecho: Entr. 316 (Regeneração)/ Entr. BR-230 (Oeiras), com extensão de 125,9 km e investimento de R\$ 21,5 milhões.

---



346



**Lançamento do Programa do Orçamento Participativo do Piauí (OPA)**, com atuação direta da SERES como parceira na mobilização e articulação.

347



**Assinatura do PSI** - financiamento de US\$ 118 milhões com o Banco Interamericano de Desenvolvimento (BID) e Fundo Internacional de Desenvolvimento Agrícola (FIDA).

348

**Contratação do Pro 5 e 6** - contratação de operação de crédito junto ao Banco do Brasil, no valor de 2 bilhões de reais, destinados à viabilização de investimentos.

349

**Finalização do desenho do Pilares 2** - Durante o ano de 2023, o Estado preparou o projeto de financiamento de US\$ 50 milhões com o Banco Mundial.

350

Aprovação pelo Senado Federal das operações **PROGESTÃO** e **PDH** - o Estado conseguiu a aprovação em dezembro/2023 de dois financiamentos internacionais de US\$ 50 milhões com o Banco Mundial. CAE autoriza empréstimos internacionais para quatro estados e dois municípios. Fonte: Agência Senado.

351

**Aprovação pela COFIEIX** da operação de crédito com o banco francês AFD do Projeto Piauí Verde Sustentável. SEPLAN recebe Missão de Avaliação da AFD.

---

**352** Integração dos sistemas SIMO e SIAFE, permitindo a tomada de decisão ágil e assertiva.

---

**353** Publicação, em parceria com o IBGE, dos resultados do Produto Interno Bruto do Estado e do Produto Interno Bruto dos municípios.

---

**354** Lançamento do programa Retribuir.

---

**355** **Cumprimento das Metas Fiscais:** apresentação dos relatórios da Lei de Responsabilidade Fiscal (LRF) à Assembleia Legislativa do Piauí. Esses relatórios indicaram que o Estado cumpriu as metas fiscais do 2º quadrimestre de 2023.

---

**356** Concepção e implantação do Modelo de Gestão Governamental Avançada (MGE).

---

**357** O Governo do Estado alcançou o **1º lugar no ranking regional do IDTRU-DL**. Adicionalmente, o Piauí registrou o **maior valor global de investimentos** em transferências discricionárias e legais no país, sendo o 3º estado com a maior quantidade de instrumentos contratados.

---

**358** Concepção e adoção do **painel de monitoramento dos compromissos do Plano de Gestão, de obras**, favorecendo a tomada de decisão ágil e a gestão por resultados na administração direta.

---

**359** **Retomada da Pesquisa Cesta Básica**, um importante instrumento de análise econômica que visa monitorar o custo dos alimentos e produtos essenciais para a população.

---

**360** Sancionada a Lei nº 8.201, que institui o **Refis 2023**. Esse programa ofereceu descontos de até 95% em juros e multas de dívidas referentes a vários impostos, como ICMS, IPVA e ITCMD.

---

**361**



Em 2023, a Secretaria Estadual da Fazenda do Piauí (SEFAZ-PI) recebeu o **Prêmio da Qualidade da Informação Contábil e Fiscal no Sistema de Informações Contábeis e Fiscais do Setor Público Brasileiro (Siconfi)**.

---

- 362** A Receita Tributária Própria (RTP) teve um aumento de 14,50% em 2023, com destaque para o crescimento superior a 17% na arrecadação de ICMS.
- 363** Implementação da ferramenta *Flexvision 3*, que permite a execução mais célere dos relatórios gerenciais, bem como a construção de gráficos, trazendo uma visualização mais moderna aos gestores do Estado.
- 364** Continuidade na implantação de **novos módulos integrados ao SIAFE-PI**, como o de dívida, fluxo de caixa, patrimonial, contratos e integrações, bem como a revisão da conformidade das práticas contábeis adotadas pelo Estado.
- 365** Execução do penúltimo ano do **Programa de Apoio à Gestão e Integração dos Fiscos no Brasil (PROFISCO II)**.
- 366** A SEFAZ desenvolveu, em parceria com a SEPLAN e ETIPI, o **dashboard, Índice de Competitividade dos estados e o dashboard do FalaBR**, que permite acompanhar o andamento de todas as manifestações referentes aos pedidos de acesso à informação recebidas via FalaBR direcionadas ao Estado do Piauí.
- 367** Adoção do Sistema de Auditoria Fiscal com Inteligência Artificial (SAFIA) - representa um marco na detecção de fraudes fiscais.
- 368** Em 2023, o **Conselho de Desenvolvimento Industrial do Estado do Piauí (CODIN)** voltou para a gestão da Secretaria Estadual da Fazenda (SEFAZ) e aprovou 16 processos de concessão de incentivos fiscais.
- 369** Lançamento do edital para abertura do processo de inscrição e seleção do **II CONCURSO CIDADANIA NA ESCOLA**, voltado para premiar a comunidade escolar da rede pública estadual do Piauí, que desenvolve na Educação Básica (Ensino Fundamental e Médio) projetos de conscientização sobre a importância da Educação Fiscal.
- 370** O Piauí sediou a **85ª Reunião do Grupo de Desenvolvimento do Servidor Fazendário (GDFAZ)**.

**371**



**Inauguração do Espaço da Cidadania no Grande Dirceu.**

- 372** Aprovação da Lei nº 8.202/2023, que estabelece a criação do cargo de Analista Governamental.



373



Lançamento do **Programa de Regularização Fundiária Urbana (ProUrbe)**.

374

Inauguração de **4 mini usinas de energia fotovoltaica**.

375

A transformação da Agência de Tecnologia da Informação do Piauí (ATI) em **ETIPI**.

376

**Gerenciamento de Projetos Estratégicos:** a ETIPI também viabilizou o gerenciamento de 16 projetos estratégicos da Secretaria de Governo (Segov) por meio da plataforma Redmine.

377



Lançamento da plataforma **Gov.Pi Cidadão**.

378

**Modernização de Super Cluster** com a atualização de ambiente computacional para melhoria de performance e alta disponibilidade de soluções como SoulMV, SEI, SIAPE, entre outros.

379

**Criação do Conselho de Transformação Digital** - Lei nº 7.990, para a instrução de normas e diretrizes para a política de governo digital.

380

A **ETIPI emitiu 848 certificados Digitais**, ademais, o Núcleo de operações e controle atendeu mais de 27 mil chamados com 90% de satisfação dos usuários.

381



**Criação do Primeiro Laboratório de Inovação do Piauí (LIPI)**, vinculado à ETIPI, para fomentar a pesquisa em ciência de dados, inteligência artificial, automação de serviços públicos, governança e processos administrativos.

382



**Lançamento do programa Pacto pelas Crianças do Piauí**, que tem como objetivo promover o desenvolvimento integral na primeira infância.

383



**Evento Mulheres do Campo Unitário em Luta e inauguração da Casa dos Movimentos Sociais no bairro Primavera**, espaço conquistado pelas organizações que compõem o campo unitário do Piauí, em parceria com o Governo do Estado. O espaço é destinado ao funcionamento administrativo de organizações da sociedade civil do Estado, além servir de base para produtores das feiras da agricultura familiar e sediar encontros, capacitações e outros eventos das organizações.

384

A SERES contribuiu para a **ampliação do diálogo interinstitucional e no apoio logístico** para o processo de construção de conferências estaduais de Políticas Públicas no Piauí.

385

**Concessão de Benefícios Previdenciários - Em 2023**, a PIAUIPREV concedeu 801 aposentadorias e 472 pensões por morte, conforme dados do Sisprev web.

---

386



**Criação do Quadro de Pessoal e Plano de Cargos** - Com a Lei nº 8.151 de setembro de 2023, foram criados 20 cargos de Analista Previdenciário na PIAUIPREV.

---

387

**Melhoria na Arrecadação da Receita de Compensação Previdenciária** - Houve um aumento de 63,86% na arrecadação de receita da compensação previdenciária em 2023, totalizando R\$ 43.859.222,876, impulsionado pela eficiente tramitação de 218 processos no Sistema Comprev.

---

388

**Implantação da Governança Institucional** - A PIAUIPREV implementou a Diretoria de Governança em julho de 2023, promovendo transparência e integridade, realizou reestruturações importantes e obteve reconhecimentos em prêmios de controle interno e boas práticas em ouvidoria pública.

---

389

**Criação da Carreira de Gestão Governamental e seus cargos.** Com a Lei nº 8.202 de novembro de 2023, foram criados 90 cargos entre: 20 Analista em Gestão Pública, 25 Tecnologia da Informação, 20 Infraestrutura e 25 Planejamento e Orçamento nos quadros da Secretaria de Estado da Administração e da Secretaria de Estado do Planejamento.

---

390

**Pagamento do Abono FUNDEF** aos inativos do magistério estadual que estavam em atividade entre os anos de 1997 e 2006.

---



# ANEXOS

- ✦ Lista atual de serviços Gov.Pi Cidadão
- ✦ Lista dos programas/projetos governamentais lançados em 2023
- ✦ Ficha Técnica do Governo
- ✦ Equipe Técnica de Elaboração

## ANEXO I

# Lista atual de serviços Gov.Pi Cidadão

- 01 Realizar simulação de crédito
- 02 Obter Comprovante de Endereço (exceto Teresina)
- 03 Obter contas pendentes da Agespisa
- 04 Consultar meus veículos
- 05 Obter segunda via do CRLV
- 06 Consultar situação e gravames do veículo
- 07 Cancelar ATPV-e (Autorização para Transferência de Propriedade do Veículo)
- 08 Obter a minha CNH definitiva
- 09 Obter segunda via da minha CNH
- 10 Renovar a minha CNH
- 11 Obter Permissão Internacional para Dirigir - PID
- 12 Obter segunda via da Permissão Internacional para Dirigir - PID
- 13 Renovar Permissão Internacional para Dirigir - PID
- 14 Agendar exame ou reteste médico e/ou psicotécnico
- 15 Consultar a minha CNH

- 
- 16 Consultar processo da minha CNH
  - 17 Atualizar endereço de veículo junto ao Detran
  - 18 Realizar o Licenciamento Anual on-line
  - 19 Consultar comunicação de venda
  - 20 Consultar Vistorias Realizadas
  - 21 Consultar Aulas Teóricas
  - 22 Visualizar e pagar IPVA
  - 23 Visualizar e pagar multas
  - 24 Consultar Exame Toxicológico
  - 25 Consultar Aulas Práticas
  - 26 Obter Certidão Negativa da CNH
  - 27 Visualizar Histórico de processos do veículo
  - 28 Consultar Minhas Solicitações Govpi
  - 29 Obter cartão ID gov.pi cidadão
  - 30 Comprovante de residência - Teresina
  - 31 Autenticar documentos gerados no Govpi
  - 32 Logar com RG digital
  - 33 Implementar política de privacidade
  - 34 Incluir QR nos documentos gerados
  - 35 Obter dados do hemopi: tipo sanguíneo, cartão sus (Informações no ID Piauí)
  - 36 Tornar fotos da tela de login dinâmicas
  - 37 Acessar a Área do Servidor
-



38	Obter Contracheque
39	Visualizar Boletim Escolar
40	Consultar Frequência Escolar
41	Obter Histórico Escolar
42	Obter Declaração de Conclusão
43	Obter Declaração de Matrícula em escola da rede estadual de ensino
44	Obter Declaração de Vaga
45	Obter localização de escolas próximas
46	Realizar Denúncia Transporte Escolar
47	Atualizar dados cadastrais - Dados do Aluno
48	Informar Inscrição ENEM
49	Realizar matrícula pública
50	Realizar Remanejamento de matrícula interna
51	Realizar Transferência de matrícula interna
52	Obter Certidão Negativa da Dívida Ativa (CNDA)
53	Validar/Consultar Certidão Negativa da Dívida Ativa (CNDA)
54	Obter Certidão de Situação Fiscal e Tributária (CSFT)
55	Validar/Consultar Certidão de Situação Fiscal e Tributária (CSFT)
56	Emitir Documento de Arrecadação (DAR) do IPVA - Imposto sobre a Propriedade de Veículos Automotores
57	Consultar Nota Fiscal de Consumidor Eletrônica (NFC-e)
58	Consultar NF-e

- 
- 59 Obter Passe Livre Intermunicipal
- 
- 60 Obter Passe Livre Cultura
- 
- 61 Solicitar Carteira de Identificação do Autista (CIA)
- 
- 62 Atualizar foto de carteira gerada antes do Gov.pi
- 
- 63 Consultar Empreendimentos, Atividades e Poços
- 
- 64 Consultar minhas Licenças, Outorgas e Autorizações
- 
- 65 Consultar Meus Processos Ambientais
- 
- 66 Consultar minhas pendências e condicionantes ambientais
- 
- 67 Consultar agendamento em Farmácia do Povo - Medicamentos Especializados
- 
- 68 Consultar informações sobre doação de sangue
- 
- 69 Penalização/Atualização da situação da multa
- 
- 70 Solicitar Socorro Imediato - Chamar Viatura (Botão de Pânico) [a partir do 190]
- 
- 71 Fazer uma Denúncia de Violência contra a Mulher (Salve Maria) [a partir do 190]
- 
- 72 Obter Certidão de Procedimentos Policiais
- 
- 73 Obter Certidão de Cútis Declarada
- 
- 74 Obter Certidão de Inquérito Policial
- 
- 75 Consultar Guia do Consumidor
- 
- 76 Obter Informações sobre manipulação de alimentos
- 
- 77 Obter informações sobre manipulação de medicamentos
- 
- 78 Obter informações sobre saneamento
- 
- 79 Obter informações sobre saúde do trabalhador
- 
- 80 Obter informações sobre saúde
-

- 
- 81 Obter informações sobre cuidados com animais peçonhentos
- 
- 82 Obter informações sobre prevenção de quedas em idosos
- 
- 83 Obter informações sobre cuidados com ratos e venenos
- 
- 84 Obter informações sobre remédios falsificados
- 
- 85 Renovar carteira do autista
- 
- 86 Consultar Nota Piauiense - Saldo (KPI)
- 
- 87 Consultar Extrato da Nota Piauiense
- 
- 88 Consultar Consignados
- 
- 89 Visualizar detalhes do contracheque
- 
- 90 Obter ficha financeira
- 
- 91 Obter comprovante de rendimentos
- 
- 92 Consultar Feriados e Pontos Facultativos
- 
- 93 Consultar calendário de pagamentos
- 
- 94 Consultar Férias
- 
- 95 Consultar Faltas
- 
- 96 Consultar Benefícios
- 
- 97 Consultar Licenças
- 
- 98 Obter Comprovante de Servidor (Ficha funcional)
- 
- 99 Obter segunda via do CRV
- 
- 100 Obter informações sobre segurança digital - Furto de Celular
-



## ANEXO II

# Lista dos programas/projetos governamentais lançados em 2023

01 Aqui tem Turismo

---

02 Pro Piauí 10

---

03 Programa de aceleração Startup - PI

---

04 Pro Piauí 100

---

05 Projeto FINEP/INOVACRED

---

06 Projeto Hidrogênio Verde (H2V)

---

07 Programa de Recuperação de Créditos Tributários

---

08 Piauí + ATER

---

09 Piauí mais genética

---

10 Valorização da Agricultura Familiar

---

11 Incentivo à Agricultura Familiar

---

12 Cidade Inclusiva

---

13 Jogos escolares piauienses

---

14 Novo Programa Bolsa-Alela Piauí

---

15 Pacto pelas crianças do Piauí

---

- 
- 16 Plano para inclusão das pessoas com transtorno do espectro autista do Piauí (PI-TEA)
- 
- 17 Programa Nova Palavra
- 
- 18 Programa Passo à frente
- 
- 19 Programa Pró-equidade de gênero, raça e diversidade
- 
- 20 Projeto Acolhe
- 
- 21 Projeto Ei, Mermã, Elas Empreendem
- 
- 22 Programa Estadual de Combate ao *Cyberbullying* Lucas Santos
- 
- 23 Programa Guardião Mirim
- 
- 24 Selo Amigo da Segurança
- 
- 25 Selo Empresa Sem Assédio
- 
- 26 Roteiro da Fé e Tradições Religiosas
- 
- 27 Qualifica Piauí
- 
- 28 Acelera SEDUC
- 
- 29 Novo PPAIC
- 
- 30 Programa oportunidade Jovem
- 
- 31 Pacto pela educação
- 
- 32 Programa de apoio à Pós-graduação (PAPG)
- 
- 33 Projeto vamos nas escolas
- 
- 34 SEDUC TEC
- 
- 35 Prêmio Alfa10
- 
- 36 PROETE
-

37	Avalie
38	Orçamento participativo - OPA
39	Programa Retribuir
40	Projeto de Regularização Fundiária Urbana Específica (PROUrbe)
41	Programa regularizar
42	Programa Morar Bem Piauí
43	Eco educação
44	Eco Piauí
45	Projeto encerramento dos lixões e aterros irregulares do Piauí
46	Selo PET Amigo
47	Expansão da rede de Média e Alta Complexidade
48	Plano de expansão de vigilância em saúde para o fortalecimento da atenção primária
49	Projeto Piauí Saúde digital
50	Programa Saúde em Dia
51	Programa Estadual de Acompanhamento Pré-natal e Pós-parto de gestante com Transtorno do Espectro Autista - TEA
52	Blitzen
53	Educação para o Trânsito
54	Regiões e áreas integradas da segurança pública (RISPS/AISPS)
55	Pacto pela Redução de Acidentes de Trânsito
56	Programa “Entenda minhas Mãos”
57	Projeto Leitura Livre



- 
- 58 Projeto Palavra Nova
- 
- 59 Projeto Recuperação dos celulares
- 
- 60 Projeto ITA/IME
- 
- 61 Programa "Amor sem Raça Definida"
- 
- 62 Programa Piauí Pet Castramóvel
- 
- 63 Projeto Piauí: Pilares de Crescimento e Inclusão Social - Fase II (Pilares II)
- 
- 64 Novo PRO VERDE
- 
- 65 Projeto Vez e Voz
- 
- 66 Projeto Atendimento Digital Web
- 
- 67 Projeto de Capacitação em Esporte Escolar (CAPACITA)
- 
- 68 Virada Olímpico Escolar – o Piauí em alto rendimento
-

## ANEXO III

# Equipe de Governo e Equipe Técnica

## GOVERNADORIA DO ESTADO

### **GOVERNADOR DO ESTADO DO PIAUÍ**

Rafael Tajra Fonteles

### **VICE-GOVERNADOR DO ESTADO DO PIAUÍ**

Themístocles de Sampaio Pereira Filho

### **SECRETÁRIO DE ESTADO DE GOVERNO - SEGOV**

Marcelo Nunes Nolleto

### **SECRETARIA DE ESTADO DO PLANEJAMENTO - SEPLAN**

Washington Luís de Sousa Bonfim

### **SECRETARIA DE ESTADO DA FAZENDA - SEFAZ**

Emílio Joaquim de Oliveira Júnior

### **SECRETARIA DE ADMINISTRAÇÃO - SEAD**

Samuel Pontes do Nascimento

### **SECRETÁRIO CHEFE DO GABINETE DO GOVERNADOR**

Pedro Alves de Carvalho Rocha Filho

### **PROCURADORIA-GERAL DO ESTADO DO PIAUÍ – PGE**

Francisco Gomes Pierot Júnior

## ADMINISTRAÇÃO DIRETA

### **SECRETARIA DE ESTADO DE JUSTIÇA – SEJUS**

Coronel PM Carlos Augusto Gomes de Sousa

### **SECRETARIA DE ESTADO DE SEGURANÇA PÚBLICA – SSP**

Francisco Lucas Costa Veloso

### **SECRETARIA DE ESTADO DA EDUCAÇÃO – SEDUC**

Francisco Washington Bandeira Santos Filho

### **SECRETARIA DE ESTADO DA SAÚDE – SESAPI**

Antônio Luís Soares Santos

**SECRETARIA DE ESTADO DE ASSISTÊNCIA SOCIAL, TRABALHO E DIREITOS HUMANOS – SASC**

Maria Regina Sousa

**SECRETARIA DE ESTADO DO MEIO AMBIENTE E RECURSOS HÍDRICOS – SEMARH**

Daniel Carvalho Oliveira Valente

**SECRETARIA DE ESTADO DA AGRICULTURA FAMILIAR – SAF**

Rejane Tavares da Silva

**SECRETARIA DE ESTADO DA ASSISTÊNCIA TÉCNICA E DEFESA AGROPECUÁRIA –SADA**

Fábio Abreu Costa

**SECRETARIA DE ESTADO DO AGRONEGÓCIO E EMPREENDEDORISMO RURAL – SEAGRO**

Fábio Henrique Mendonça Xavier de Oliveira

**SECRETARIA DE ESTADO DE CULTURA – SECULT**

Carlos Adalberto Ribeiro Anchieta

**SECRETARIA DE ESTADO DE DEFESA CIVIL – SEDEC**

José Icemar Lavor Neri

**SECRETARIA DE ESTADO DA INFRAESTRUTURA – SEINFRA**

Flávio Rodrigues Nogueira Júnior

**SECRETARIA DE ESTADO DO DESENVOLVIMENTO ECONÔMICO – SDE**

Janaína Pinto Marques Tavares

**SECRETARIA DE ESTADO DE TRANSPORTES – SETRANS**

Jonas Moura de Araújo

**SECRETARIA DE ESTADO DO TURISMO – SETUR**

Pablo Dantas Moura Santos

**SECRETARIA DE ESTADO PARA INCLUSÃO DA PESSOA COM DEFICIÊNCIA – SEID**

Mauro Eduardo Cardoso e Silva

**SECRETARIA DE ESTADO DAS CIDADES – SECID**

Maria Vilani da Silva

**SECRETARIA DE ESTADO DE RELAÇÕES SOCIAIS – SERES**

Raimunda Núbia Lopes da Silva

**SECRETARIA DE DESENVOLVIMENTO REGIONAL, ABASTECIMENTO, MINERAÇÃO E ENERGIAS RENOVÁVEIS – SEDRAMER**

Paula Jeanne de Lima Sampaio

**SECRETARIA DE ESTADO DOS ESPORTES – SECEPI**

Josiane Marques Campelo

**SECRETARIA DE ESTADO DAS MULHERES – SEMPI**

Zenaide Batista Lustosa Neta

**SECRETARIA DE ESTADO DA IRRIGAÇÃO E INFRAESTRUTURA HÍDRICA - SEFIR**

Firmino Soares Paulo



**COMANDO-GERAL DA POLÍCIA MILITAR DO ESTADO DO PIAUÍ – PM/PI**

Coronel Scheiwann Scheleiden Lopes da Silva

**GABINETE MILITAR DO ESTADO DO PIAUÍ – GAMIL**

Capitão QOPM João Ricardo Pinto Sousa

**COMANDO-GERAL DO CORPO DE BOMBEIROS MILITAR DO ESTADO DO PIAUÍ – CBMEPI**

Coronel BM José Arimatéia Rêgo de Araújo

**COORDENADORIA DE COMUNICAÇÃO DO ESTADO DO PIAUÍ – CCOM**

Mussoline Marques de Sousa Guedes

**COORDENADORIA DA JUVENTUDE DO ESTADO DO PIAUÍ – COJUV**

Everton Alves Calisto

**COORDENADORIA ESTADUAL DE ENFRENTAMENTO ÀS DROGAS E FOMENTO AO LAZER – CENDFOL**

Tiago Mendes Vasconcelos

**SUPERINTENDÊNCIA DE REPRESENTAÇÃO DO ESTADO DO PIAUÍ EM BRASÍLIA – SURPI**

Erick Elysio Reis Amorim

**DEFENSORIA PÚBLICA DO ESTADO DO PIAUÍ – DPE**

Carla Yáscar Bento Feitosa Belchior

**CONTROLADORIA-GERAL DO ESTADO – CGE**

Maria do Amparo Esmério Silva

**OUVIDORIA-GERAL DO ESTADO DO PIAUÍ**

Raimundo Dutra de Araújo

**ADMINISTRAÇÃO INDIRETA**

**AGÊNCIA DE ATRAÇÃO DE INVESTIMENTOS ESTRATÉGICOS – INVESTE**

Victor Hugo Saraiva de Almeida

**AGÊNCIA DE DEFESA AGROPECUÁRIA DO ESTADO DO PIAUÍ – ADAPI**

João Rodrigues Filho

**AGÊNCIA DE DESENVOLVIMENTO HABITACIONAL DO PIAUÍ – ADH**

Carlos Edilson Rodrigues Barbosa de Sousa

**AGÊNCIA DE FOMENTO E DESENVOLVIMENTO DO ESTADO DO PIAUÍ – PIAUÍ FOMENTO**

Francisco Felipe da Luz Araújo

**AGÊNCIA REGULADORA DOS SERVIÇOS PÚBLICOS DELEGADOS DO ESTADO DO PIAUÍ – AGRESPI**

Antônio Torres da Paz

**EMPRESA DE ÁGUAS E ESGOTOS DO PIAUÍ S/A – AGESPISA**

José Ribamar Noleto de Santana

**EMPRESA DE TECNOLOGIA DA INFORMAÇÃO DO PIAUÍ – ETIPI**

Ellen Gera de Brito Moura

**EMPRESA DE GESTÃO DE RECURSOS DO PIAUÍ – EMGERPI**

Adroaldo Araújo Reis

**COMPANHIA FERROVIÁRIA E LOGÍSTICA DO PIAUÍ – CFLP**

José Augusto de Carvalho Gonçalves Nunes

**DEPARTAMENTO DE ESTRADAS DE RODAGEM DO PIAUÍ – DER/PI**

Leonardo Sobral Santos

**DEPARTAMENTO ESTADUAL DE TRÂNSITO – DETRAN/PI**

Luana Maria Machado Barradas

**FUNDAÇÃO DE AMPARO À PESQUISA DO ESTADO DO PIAUÍ – FAPEPI**

João Xavier da Cruz Neto

**FUNDAÇÃO PIAUÍ PREVIDÊNCIA - PIAUÍPREV**

Flávio Chaib

**FUNDAÇÃO RÁDIO E TELEVISÃO EDUCATIVA DO PIAUÍ – TV ANTARES**

Marcos Vinicius do Amaral Oliveira

**FUNDAÇÃO UNIVERSIDADE ESTADUAL DO PIAUÍ – FUESPI**

Evandro Alberto de Sousa

**INSTITUTO DE TERRAS DO PIAUÍ – INTERPI**

Rodrigo Ribeiro Costa Cavalcante

**INSTITUTO DE ÁGUAS E ESGOTOS DO PIAUÍ – IAEPi**

Magno Pires Alves Filho

**INSTITUTO DE ASSISTÊNCIA À SAÚDE DOS SERVIDORES PÚBLICOS DO ESTADO DO PIAUÍ – IASPI**

Daniele Amorim Aita

**INSTITUTO DE DESENVOLVIMENTO DO PIAUÍ – IDEPI**

Felipe de Melo Eulálio

**INSTITUTO DE METROLOGIA DO ESTADO DO PIAUÍ – IMEPI**

Patrícia Mara da Silva Leal Pinheiro

**JUNTA COMERCIAL DO ESTADO DO PIAUÍ – JUCEPI**

Maria Alzenir Porto da Costa

**ZONA DE PROCESSAMENTO DE EXPORTAÇÃO DE PARNAÍBA – ZPE**

Álvaro Nolleto de Souza Filho

## ANEXO IV

# Equipe de elaboração SEPLAN

### **SUPERINTENDÊNCIA DE MONITORAMENTO ESTRATÉGICO - COORDENAÇÃO**

Gabriela Celso Melo Soares de Vasconcelos - Superintendente

### **SUPERINTENDÊNCIA DE TRANSFORMAÇÃO DIGITAL**

André Macêdo Santana - Superintendente

### **SUPERINTENDÊNCIA DE COOPERAÇÃO TÉCNICO-FINANCEIRA**

Eduardo Andrade Speeden - Superintendente

### **SUPERINTENDÊNCIA DE PLANEJAMENTO E ORÇAMENTO ESTADUAL**

Adrianne Feitosa Arruda - Superintendente

### **SUPERINTENDÊNCIA DE ESTUDOS ECONÔMICOS E SOCIAIS E PLANEJAMENTO PARTICIPATIVO**

Cíntia Bartz Machado - Superintendente

### **EQUIPE TÉCNICA DE ELABORAÇÃO DO BALANÇO**

Antonio Fernando de Sousa Barbosa

Bruna Letícia Elias Pedrosa

Bruno Casanova Cerullo

Deborah Luiza Quaresma Pinheiro

Deusdete Lucas dos Santos Neto

Felipe Moreira Ramos

Fernanda Paula Farias Neto

Gabriel de Almeida Oliveira

Grattyelle Bianka Teles Ferreira

Isadora Lemos Vaz Campos

José de Sousa Andrade Filho

Luiz Alberto Vilarindo da Silva Filho

Márcio Joubert de Sousa Sampaio



Maria Eduarda de Sousa Barros  
Raul Wesley Leal Bonfim  
Rebeca Maria Nepomuceno Lima  
Roxane Firmeza Rocha  
Tom Munique Marques Moraes  
Eduardo Nonato Machado Nobre  
Diarlison Lucas Silva da Costa  
Leonardo dos Reis Melo  
Matheus Girola Macedo Barbosa

#### **REVISÃO ORTOGRÁFICA**

Luísa Sobral de Carvalho - Coordenadora Nacional do Projeto de  
Cooperação Técnica com PNUD  
Nilson Cordeiro Ferreira - Assessor Técnico

